

# JESÚS VICO

SUBASTA 165



23 de febrero de 2023



# JESÚS VICO

---



Jorge Juan 83 duplicado. 28009 Madrid  
Telfs. 915 773 065 – 914 318 807 Fax: 914 310 104  
Email: info@jesusvico.com – subastas@jesusvico.com  
www.jesusvico.com



## Subasta 165

*Jueves 23 de febrero de 2023*

**16:00 horas (2001-3042)**

### Exposición de los lotes

Días 14, 15, 16, 17, 20, 21 y 22 de febrero (de 10:00 a 18:00 horas) y el 23 de febrero (desde las 10:00 horas) en nuestras oficinas de la calle Jorge Juan 83 duplicado

Puede consultar el catálogo y pujar en vivo registrándose en nuestra página web:

**[www.jesusvico.com](http://www.jesusvico.com)**

Este catálogo se encuentra íntegramente disponible en:



*Impresión: Gómez Aparicio, S.A. Depósito legal: M-3563-2023*

*Imagen portada: Miguel Tadeo, Carlos III de Prieto (2016)*

## ***CONDICIONES DE PARTICIPACIÓN EN SUBASTA***

Nuestras subastas están dirigidas por JESÚS VICO Y ASOCIADOS S.L. Participar en ellas implica la aceptación de las siguientes condiciones:

- Garantizamos la autenticidad de las piezas que se ofrecen en este catálogo con carácter vitalicio, salvo indicación contraria.
- El comprador pagará un 18% sobre el precio de adjudicación, en concepto de derechos de subasta e IVA de dichos derechos.
- De acuerdo con la Ley de Patrimonio Histórico Español 16/85 de 25 de junio se deberá de solicitar licencia de exportación para aquellas piezas de más de 100 años de antigüedad.
- Si el comprador es residente en un país no perteneciente a la Unión Europea, deberá asumir la tasa correspondiente a la exportación estipulada en dicha ley:

*<https://www.culturaydeporte.gob.es/cultura/patrimonio/exportacionimportacion/exportacion/tasas.html>*

Asimismo, incumbe al comprador observar las disposiciones aduaneras y cambiarias vigentes en España. Los organizadores de la subasta declinan toda responsabilidad por las eventuales consecuencias de la inobservancia de dichas disposiciones.

- En las subastas presenciales, si la puja se realiza en vivo a través de internet, el comprador pagará un 1% adicional sobre el precio de remate. En las subastas online no habrá comisión de puja en vivo.
- Jesús Vico y Asociados S.L. no se hace responsable de las consecuencias en caso de que la modalidad on-line se viera interrumpida, ya sea por causa de fuerza mayor o por fallos imputables a terceros.
- Los lotes serán adjudicados al mejor postor, teniendo preferencia en caso de igualdad, las órdenes recibidas en primer lugar.
- Todas las ofertas se realizarán en euro y sin céntimos. Los precios que figuran en el catálogo son precios mínimos de venta, no admitiéndose órdenes por un precio inferior al mismo. Todo participante en la subasta es personalmente responsable de las ofertas efectuadas no haciéndose responsable el subastador de los errores en las ofertas.
- Los incrementos de las pujas serán a discreción del subastador, aunque, salvo previo aviso en contra, será de entre un 5 y un 10% sobre la puja anterior, siendo el incremento mínimo de 5 euro.
- En caso de que las piezas adquiridas tuvieran algún defecto no descrito en el catálogo (excepto las pertenecientes a lotes de conjunto o cartuchos de la F.N.M.T., de los que no se admitirán devoluciones ni reclamaciones), el comprador podrá devolverlas en un plazo máximo de 7 días contados a partir de la fecha de recepción del envío. No será motivo de devolución, la discrepancia en cuanto al grado de conservación, salvo error, ya que esta firma los evalúa con absoluto rigor siguiendo los criterios internacionales. Cualquier pieza devuelta debe estar en las mismas condiciones a cómo le fue entregada.
- Los lotes adjudicados a compradores ausentes les serán enviados en la forma convenida durante los días siguientes a la celebración de la subasta. Los gastos de envío, seguro y reembolso serán por cuenta del comprador.
- El importe total de los lotes deberá ser abonado en un plazo máximo de 10 días desde el momento de recepción de la factura.
- JESÚS VICO Y ASOCIADOS S.L. se reserva el derecho de retrasar la subasta por alguna causa de fuerza mayor, así como de retirar cualquier lote.
- La participación en esta subasta implica la aceptación de las normas antes descritas, así como someterse para todas las acciones que puedan derivarse de ello a la Jurisdicción de los Tribunales y Juzgados de Madrid.

## ***TERMS AND CONDITIONS***

This is a public auction, directed by JESÚS VICO Y ASOCIADOS S.L. Participating implies the acceptance of the following conditions:

- We guarantee lifetime authenticity of the pieces offered in this catalogue, unless otherwise indicated.
- The buyer will be liable to pay 18% over the sale price in concept of auction rights, the VAT of these rights and, tax whatever his residence may be.
- In order to comply the Spanish Heritage Law 16/85, buyers should bear in mind that the export of objects over 100 years old require the issuance of an Export License by the Ministry of Culture, regardless of the country of destination. This process normally can take between 3 and 6 weeks.
- If the buyer lives in a non-EU country, the buyer is liable to pay an export tax, which will depend on the value of the item bought and that can be calculated in the following link:

*<https://www.culturaydeporte.gob.es/cultura/patrimonio/exportacionimportacion/exportacion/tasas.html>*

Furthermore, the buyer will be responsible of the observance of current Spanish customs and foreign exchange provisions. The directors of the Auction disclaim any liability or responsibility arising from the non-compliance of the mentioned provisions.

- In room auctions if the bid is placed live through the internet, the buyer will pay 1% extra fee over the hammer price. In online auctions there will be no fee for live bidding.
- Jesús Vico y Asociados S.L. will take no responsibility for the consequences in case of failure of the on-line mode, if the failure is due to force majeure or attributable to third parties.
- The lots will be sold to the highest bidder; in case of equality the preference will be given to orders first received.
- All the offers will be done in euro and with no cents. The prices marked in the catalogue for each lot, are the minimum sale prices. Bids for a lower price than the one marked, will not be accepted. Everyone who participates is responsible for the offers placed. The Auctioneer will not be responsible for mistakes in the offers.
- Increments in the bids will depend completely on the auctioneer although, except prior notice, each increase will be between 5 and 10%, with a minimum of 5 euro.
- Should any piece have a flaw not described in the catalogue, the buyer will be able to return it in a maximum of 7 days, as from the day it was sent. The discrepancy in the degree of conservation will not be a reason for return, except error, as this firm evaluates the pieces with total rigor, following international criteria. Any returned piece must be in the same condition as it was delivered.
- The lots sold will be sent to absentees in the agreed manner, during the days following the auction sale. The postage and packing as well as the COD (cash on delivery) and insurance, will be paid by the buyer.
- The total amount due for the lots acquired must be paid 10 days after the date of the reception of the invoice.
- JESÚS VICO Y ASOCIADOS S.L. reserves the right to postpone the auction because of a force majeure cause, as well as to remove any lot.
- The participation in this auction implies the acceptance of the rules above described, as well as to submit to all the actions which could derive from it, to the jurisdiction of the Courts and Tribunals of Madrid.

## ***FORMAS DE PAGO/ PAYMENT METHODS***

- **EFFECTIVO/CASH:** en nuestras oficinas o mediante giro postal de acuerdo a la legalidad vigente/ at our offices or by postal order in accordance with the laws in force.
- **CHEQUE/CHECK:** a nombre de JESÚS VICO Y ASOCIADOS, S.L. / payable to JESÚS VICO Y ASOCIADOS, S.L.
- **TRANSFERENCIA BANCARIA/WIRE TRANSFER:** a nombre de JESÚS VICO Y ASOCIADOS, S.L./ payable to JESÚS VICO Y ASOCIADOS, S.L.:
  - 1 Banco Santander. C/ Alcalá, 74. E-28009. MADRID.  
Swift Code: BSCHEMM. IBAN: ES10 0049 1834 12 2810211019
  - 2 Bankinter. C/ Narváez, 55. E-2828009 MADRID.  
Swift Code: BKBKESMMXXX. IBAN: ES92 0128 0026 3001 0009 4181.
- **TARJETAS DE CRÉDITO/CREDIT CARDS:** VISA, MASTERCARD y 4B: añadiendo un 1% en concepto de gastos/ adding a 1% fee.
- **PAYPAL:** Añadiendo un 3,5% en concepto de gastos (5% fuera de la U.E.) / adding a 3,5% fee (5% for non-EU buyers).

## ***GRADOS DE CONSERVACIÓN/GRADING SCALE***

<b>MC:</b> Mala Conservación (PR)	<b>EBC:</b> Excelente Buena Conservación (EX/XF)
<b>RC:</b> Regular Conservación (G)	<b>SC:</b> Sin Circular (UNC)
<b>BC:</b> Buena Conservación (VG/F)	<b>FDC:</b> Flor De Cuño (MS)
<b>MBC:</b> Muy Buena Conservación (VF)	<b>PRUEBA (PROOF)</b>

- Los signos + y – pueden acompañar a las abreviaturas de grados de conservación, indicando que son escalas intermedias entre ellos.
- Marcas: pequeños defectos de uso o acuñación sin entidad suficiente para ser descritos individualmente.
- (...): indica que los datos incluidos dentro del paréntesis no son visibles, bien sea por defecto de acuñación, descentraje o desgaste.

## ***OTRAS ABREVIATURAS/OTHER ABBREVIATIONS***

<b>S/F:</b> Sin Fecha (ND)	<b>AE:</b> Bronce (AE)	<b>EL:</b> Electro (EL)
<b>Rev.:</b> Reverso (Rev)	<b>AR:</b> Plata (AR)	<b>B.O.:</b> Brillo Original
<b>Anv.:</b> Anverso (Obv)	<b>AU:</b> Oro (AU)	<b>R.B.O.:</b> Restos de Brillo Original
<b>Ley.:</b> Leyenda (Leg)	<b>PB:</b> Plomo (PB)	<b>P.O.:</b> Plateado Original
<b>CU:</b> Cobre (CU)	<b>VE:</b> Vellón (BI)	<b>R.P.O.:</b> Restos de Plateado Original

## BIBLIOGRAFÍA / BIBLIOGRAPHY

- AC: ÁUREO & CALICÓ, *Numismática española. Catálogo de todas las monedas emitidas desde los Reyes Católicos...*, Barcelona, 2019.
- ACIP: VILLARONGA, L., y BENAGES, J., *Ancient Coinage of the Iberian Peninsula*, Barcelona, 2011.
- APRH: RIPOLLÈS, P. P., *Las Acuñaciones Provinciales Romanas de Hispania*, Madrid, 2010 (ed. española de *Roman Provincial Coinage*, I).
- BA: BARRERA CORONADO, L., *Catálogo General de la Moneda Falsa Española, desde los RR.CC. a Juan Carlos I*, Sevilla.
- Benito: BENITO DE LOS MOZOS, F., *La plata almorávide y postalmorávide: el quirate, Manquso*, nº 7, 2017, Madrid-Lorca.
- BLA: BLANCHET y VV. AA., *Traité des Monnaies Gauloises*, 1905 (reimpresión).
- BMC: VV. AA., *Catalogue of the Greek coins of the British Museum*, London.
- BMC-I: GRUEBER, H. A., *Greek Coins in the British Museum, London 1873-1927* (reimpr. A. FORNI).
- BMC-II: MATTINGLY, H. y CARSON, R., *Coins of the Roman Empire in the British Museum*. Londres, 1923, (reimpr. 1962).
- BMM: MARTÍNEZ, B., *La moneda medieval castellano-leonesa*, Madrid, 2017.
- C: CRAIG, W. D., *Coins of the World*, Wisconsin, 1971.
- CAL.: CALICÓ, X., *Los Aureos Romanos, 196 a.C.-335 d.C.*, Barcelona, 2002.
- CC: CORES URÍA, G., y CORES GOMENDIO, M.C., *Colección Cores. Moneda Antigua de la Península Ibérica*, 3 vols. Madrid, 2017.
- CCP: CASARIEGO, A.; CORES, G. y PLIEGO F., *Los plomos monetiformes de la Hispania Antigua*, Madrid, 1987.
- CESSI: CESSI, F. y CAON, B., *Giovanni da Cavino. Medaglista Padovano del Cinquecento*. Padova, 1969.
- CH: COHEN, H., *Description Historique des Monnaies Frappées sous L'Empire Roman*, París, 1980.
- CNV: VICO MONTEOLIVA, J., CORES GOMENDIO, M. C. y CORES URÍA, G., *Corpus Nummum Visigothorum*, Madrid, 2006.
- CR: CRIPPA, C., *Le Monete di Milano durante la Dominazione Spagnola del 1535 al 1706*, Milán, 1990.
- COP: VV. AA., *Syllogue Nummorum Graecorum: Danish National Museum*, Copenhagen, 1942-1977.
- CRAW: CRAWFORD, M.H., *Roman Republic Coinage*, Cambridge, 1974.
- DA: DASI, T., *Estudio de los Reales de a Ocho*, Valencia, 1950.
- DAV: DAVENPORT, J.S., *World Crowns & Talers*, 1982.
- DEL-I: DELMONTE, A., *Le Bénèlux d'Argent*. Amsterdam, 1967.
- DEL-II: DELMONTE, A., *Le Bénèlux d'Or*, Amsterdam, 1964.
- Dugn: DUGNIOLLE, J.F., *Le jeton historique des dix-sept provinces des Pays-Bas*, Bruxelles, 1876.
- ED: VV.AA., *Catálogo Especializado de Billetes de España*, Ed. EDIFIL S.A., Madrid, 1979.
- F: FROCHOSO, R., *Los Feluses de Al-Andalus*, Córdoba, 2001.
- FN: FRANCISCO, J. M<sup>a</sup>, y DE NOVOA, A., *Historia y evolución del sello de plomo. La colección sigilográfica del Museo Cerralbo*, Madrid, 2008.
- FFC: FERNÁNDEZ, J.; FERNÁNDEZ, M. y CALICÓ, X., *Catálogo Monográfico de los Denarios de la República Romana*, Madrid, 2002.
- FO: FORRER, L., *Biographical Dictionary of Medallists*, Londres, 1904.
- FR: FRIEDBERG, R., *Gold Coins of the World*, New York, 1976.
- G: PÉREZ GUERRA, J. M., *Órdenes y Condecoraciones de España, 1800-1975*, Zaragoza, 2000.
- GM: GRIERSON-MAYS, *Catalogue of late Roman Coins*, Washington, 1992.
- GN: GNECCHI, F., *I Medaglioni Romani*, Milano, 1962.
- GO: GOMES, A., *Moedas Portuguesas*, Lisboa, 2003.
- GRO: GROWE, F.W., *Coins of Mexico*, Massachusetts, 1981.
- Guglieri: GUGLIERI NAVARRO, A., *Catálogo de sellos de la sección de Sigilografía del Archivo Histórico Nacional*, 2 vols., Valencia, 1974.
- HH: HAZARD, H., *The Numismatic History of Late Medieval North Africa*, New York, 1952.
- Herrera: HERRERA, A., *Medallas de proclamaciones y juras de los reyes de España*, Madrid, 1882.
- I: ÁLVAREZ BURGOS, F., *La Moneda Hispánica desde sus orígenes hasta el siglo V*, Madrid, 2008.
- III: ÁLVAREZ BURGOS, F., *Catálogo de la Moneda Medieval Castellano-Leonesa*, Madrid, 1998.

- IV: CRUSAFONT i SABATER, M., *Acuñaciones de la Corona Catalano-Aragonesa y de los Reinos de Aragón y Navarra*, Madrid, 1992.
- J: JENKINS, G.K., *Coins of Punic Sicily*, Zürich, 1997.
- JB: BAJO MIGUÉLEZ, J. B., *Variantes en las Acuñaciones del Reinado de Juan Carlos I*. Madrid, 2002.
- JL: JENKINS, G.K. & LEWIS, R.B., *Carthaginian Gold & Electrum Coins*, Londres, 1963.
- JS: JARABO, I. y SANAHUJA, S., *Catálogo de las monedas del reino de Castilla y León: el vellón de los Austrias*, Barcelona, 2014.
- Klat: KLAT, M.G., *Catalogue of the post-reform dirhams*, London, 2002.
- KM: KRAUSER, Ch. L. & MISHLER, C., *Standard Catalogue of World Coins*.
- L: LÁZARO, J. L., *Los Redondos de Lima, Méjico y Potosí y otras Acuñaciones Especiales*. Madrid, 1996.
- LA: LAVOIX, H., *Catalogue des monnaies musulmanes de la Bibliotheque Nationale I: les khalifes orientaux*, Paris, 1887.
- LO: LOWICK, N.: *Early Abbasid Coinage. A Type Corpus 132-218H/AD 750-833*. 1966, manuscrito.
- LT: LA TOUR, H. de la: *Atlas de Monnaies gauloises*, Paris, 1892.
- M: MÜLLER, L., *Numismatique de l'ancien Afrique*, 1860 (reimpr.).
- MA: CANTO, A. y HAFIZ IBRAHIM, T., *Moneda Andalusí. Museo de la Casa de la Moneda de Madrid*, 2004.
- MG: MONTANER AMORÓS, J. y GARÍ, A., *Billetes Municipales. Guerra Civil (1936-1939)*.
- MEC I: GRIERSON, P. y BLACKBURN, M., *Medieval European Coinage. Vol. 1: The Early Middle Ages*, Cambridge, 1986.
- Metcalf: METCALF, D. M., *Coinage of the Crusades and the Latin East in the Ashmolean Museum Oxford*, London, 1995.
- MM: MOZO MONROY, M., *Enciclopedia de la Moneda Medieval Románica en los R. de León y Castilla*, Madrid, 2017.
- MO: MORRISON, K.F., *Carolingian Coinage*. New York, 1967.
- MPN: RUIZ TRAPERO, M., y otros, *Catálogo de la Colección de Medallas Españolas del Patrimonio Nacional. V. Vol.* Madrid, 2003-12.
- MIT: MITCHINER, M., *The Ancient & Classical World (600 b.C.-650 a.D.)*, London, 1978.
- MIT-I: MITCHINER, M., *The World of Islam*, London, 1977.
- Olivares: OLIVARES, J.M., *Acuñaciones a martillo de dominio español. Milán, Nápoles, Sicilia y Cerdeña. Tomo I*, Madrid, 2015.
- PR: PRIEUR, M. y K., *The Syro-Phoenician Tetradracms and their Fractions*, London, 2000.
- PPR-I: RIPOLLÉS, P. P. Y LLORENS, M. del M., *Arse-Sagvntvm*, Sagunto, 2002.
- PRC: PRICE, M.J., *The Coinage in the Name of Alexander the Great and Philip Arrhidaeus*, London, 1991.
- PV: PRIETO y VIVES, A., *La Reforma Numismática de los Almohades*, Madrid, 1915.
- PZ: BOUTIN, S., *Catalogue des Monnaies Grecque Antique de l'Ancienne Collection Pozzi*, Reimpresión, 1979.
- R: LE RIDER, G., *Le monnayage d'Argent et d'or de Phillipe II frappé en Macédoine de 359 á 294*, Paris, 1977.
- RIC: VV. AA., *Roman Imperial Coinage. Vol. I-X*, London, 1923-1992.
- RO: ROSA, A., *Aclamaciones de los Monarcas Católicos en el Nuevo Mundo*, Buenos Aires, 1895.
- RPC: VV. AA., *Roman Provincial Coinage, X Vols.*, London-Paris, 1992-2022.
- RS: SEBASTIÁN ROMERO, R., *La Moneda de Cobre y Vellón de la Monarquía Española (1478-1718)*, Madrid, 2017.
- SB: SEABY, H.A., *Silver Roman Coins. Vol. I-V*, London, 1978-79-82-82 y 87.
- SBB: SEAR, D. R., *Byzantine Coins & their Values*, London 1974.
- SBG: SEAR, D.R., *Greek Coins. Vol I-II*, London, 1978 y 1979.
- SEP: SELLWOOD, D., *An Introduction to the Coinage of Parthia*, London, 1980.
- SES: SELLWOOD, D. y otros, *An Introduction to Sasanian Coins*, London, 1985.
- SGI: SEAR, D.R., *Greek Imperial Coins*, London, 1982.
- SV: SVORONOS, J.N., *The Coins of the Ptolemaic Kingdom*, Atenas, 1904-1908.
- SYD-I: SYDENHAM, E.A., *The Coinage of the Roman Republic*, London, 1952.
- SYD-II: SYDENHAM, E.A., *A Study of the Cast Coinages of Rome and Central Italy*. London, 1926.
- T: TOMASINI, W.J., *The Barbaric tremissis in Spain and Southern France. Anastasius to Leovigild*, New York, 1964.
- TH: THOMPSON, M., *The New Style Silver Coinage of Athens*, New York, 1961.



- V: VIVES y ESCUDERO, A, *Monedas de las Dinastías Árábigo-Españolas*, Madrid, 1893.
- Vanhoudt: VANHOUDT, H., *De Munten van de Bourgondische, Spaanse en Oostenrijkse Nederlanden en vande Franse en Hollandse periode, 1434-1830*, Heverlee, 2015.
- VEC: VECCHI, I., *Italian Cast Coinage*, London, 2013.
- VI: VICO MONTEOLIVA, J. y PÉREZ-SEGARRA, F., *Acuñaiones de la Casa de Borbón*, Madrid, 1985.
- VII: VICO MONTEOLIVA, J. y PÉREZ-SEGARRA, F., *La Peseta como Unidad Monetaria Nacional. Monedas y Billetes*, Madrid, 1985.
- VILL: VILLARONGA, L., *Monedes de Plata Emportitanes dels Sigles V-IV a. C.*, Barcelona, 1997.
- Villena: VILLENA, E., *El arte de la Medalla en la España ilustrada*, Madrid, 2004.
- VL: RAVEL, O., *Descriptive Catalogue of the Collection of Tarentine Coins. Formed by M. P. Vlasto*, London, 1947.
- VIV: VIVES y ESCUDERO, A., *Medallas de la Casa de Borbón*, Madrid, 1916.

## **Colaboran**

*David Arévalo Millán*

*Alberto J. Canto García*

*Julio Chico Escudero*

*Mora Colombo*

*Agustín Gil Marín*

*Isabel Rodríguez Casanova*

*Fernando Segarra Koester*

*Paula Vega De Caso*

*Ana Vico Belmonte*

*Jesús Vico Belmonte*

*Jesús Vico Monteoliva*



## Colección Cores. Parte XIII

### Lotes 2001-2260

Para la ordenación y descripción de estas monedas en nuestro catálogo de subasta se han respetado los criterios y la bibliografía con los que se ha confeccionado el libro de la colección Cores.

#### BIBLIOGRAFÍA CITADA

- BMCCyr* ROBINSON, E.S.G., *Catalogue of the Greek Coins of Cyrenaica*, Londres, 1927.
- Call&Rip.* CALLEGARIN, L., y RIPOLLÈS, P. P., Las monedas de Lixus, en C. Aranegui y H. Hassini (ed.), *Lixus 3, Saguntum Extra*, 8, 2010, pp. 151-186.
- CC* CORES URÍA, G., *et al.*, *Colección Cores. Moneda antigua de Cartago y Norte de África. Parte III*, Madrid, 2020.
- CNNM* MAZARD, J., *Corpus Nummorum Numidiae Mauretaniaeque*, París, 1955.
- Cop* JENKINS G.K., *Sylloge Nummorum Graecorum. The Royal Collections of Coins and Medalls. Danish National Museum, 42. North Africa. Syrtica. Mauretania*, Copenhagen, 1969.
- J-L App.* JENKINS, G.K, y LEWIS, R.W.B., “Appendix 3”, en *Carthaginian gold and electrum coins*, Londres, 1963.
- M* MÜLLER, L., *Numismatique de l’Ancienne Afrique*, III, Copenhagen, 1860-1874.
- MAA* ALEXANDROPOULOS, J., *Les Monnaies de l’Afrique Antique: 400 av. J.-C.-40 ap. J.-C.*, Toulouse, 2000 (2ª ed. 2007).
- RPC* BURNETT, A., M. AMANDRY Y PP. RIPOLLES, *Roman Provincial Coinage, I, From the death of Vitellius (44 BC-69 AD)*, Londres, 1992.
- SVORONOS* *Τὰ νομισματὰ τοῦ κρατοῦσ των Πτολεμαίων*, Atenas, 1904.



# Colección Cores

## Cartago

### SICILIA-CARTAGO (mediados s. IV-300 a.C.)



- 2001** AE. A/ Cabeza de Tanit a izq. R/ Caballo corriendo a der., detrás estrella. AE 3,69 g. 16 mm. COP-96 var.; CC-5207, mismo ejemplar (corr.). RC. **25**
- 2002** AE. A/ Palmera. R/ Cabeza de caballo a der. AE 4,45 g. 15 mm. COP-103; CC-5209, mismo ejemplar. Cospel abierto. Pátina oscura. MBC. **40**
- 2003** A/ Palmera. R/ Cabeza de caballo a der.? AE 3,9 g. 17 mm. COP-105?; CC-5210, mismo ejemplar. Pátina oscura. BC/MBC. **35**
- 2004** A/ Cabeza de Tanit a izq. R/ Caballo parado a der. delante de palmera. AE 3,85 g. 17 mm. COP-109 ss.; CC-5211, mismo ejemplar. Pátina verde. MBC-. **40**



- 2005** Similar al anterior. AE 3,13 g. 16,5 mm. COP-109 ss.; CC-5220, mismo ejemplar. Pátina verde terrosa. MBC. **40**
- 2006** Similar al anterior. AE 2,53 g. 16 mm. COP-109 ss.; CC-5275, mismo ejemplar. Pátina verde terrosa. MBC-/MBC. **35**
- 2007** A/ Similar al anterior. R/ Similar, encima glóbulo. AE 2,58 g. 16,5 mm. COP-114,115; J-L. App. 3.2; CC-5313, mismo ejemplar. Pátina terrosa. BC+. **25**
- 2008** Similar al anterior. AE 2,23 g. 17 mm. COP-114,115; J-L. App. 3.2; CC-5316, mismo ejemplar. Pátina verde terrosa. MBC/MBC-. **30**



- 2009** A/ Similar al anterior. R/Similar pero glóbulo delante. AE 3,07 g. 17,5 mm. J-L. App. 3.3; CC-5317, mismo ejemplar. Pátina verde oscuro. BC+/MBC. **30**
- 2010** A/ Similar al anterior. R/ Similar pero glóbulo delante a la altura del pecho. AE 2,7 g. 17 mm. J-L. App. 3.4; CC-5324, mismo ejemplar. Pátina verde terrosa. MBC-/MBC. **35**
- 2011** A/ Similar al anterior. R/ Similar pero delante 2 glóbulos a la altura del pecho. AE 3,68 g. 16 mm. J-L. App. 3.5; CC-5329, mismo ejemplar. Pátina verde terrosa. MBC-/MBC. **35**
- 2012** A/ Similar al anterior. R/ Similar pero los 2 glóbulos en horizontal. AE 3,3 g. 16 mm. COP-109-119 var. CC-5333, mismo ejemplar. Anv. descentrado. BC+/MBC. **25**
- 2013** A/ Similar, detrás glóbulo. R/ Similar pero delante 3 glóbulos. AE 3,25 g. 17 mm. COP-119; J-L. App. 3.6; CC-5336, mismo ejemplar. Pátina terrosa. BC+/MBC-. **40**
- 2014** Similar al anterior. AE 2,85 g. 15 mm. COP-119; J-L. App. 3.6; CC-5340, mismo ejemplar. Pátina verde. MBC/BC+. **35**



- 2015** Similar al anterior. AE 3,07 g. 18 mm. COP-119; J-L. App. 3.7; CC-5357, mismo ejemplar. Pátina verde. MBC. **40**
- 2016** A/ Similar al anterior. R/ Similar pero los 3 glóbulos delante de las patas. AE 2,58 g. 15,5 mm. J-L. App. 3.8; CC-5363, mismo ejemplar. Pátina verdosa. MBC-. **30**
- 2017** A/ Similar al anterior. R/ Similar pero 3 glóbulos delante y otro en la parte inferior. AE 1,66 g. 17 mm. COP-118; J-L. App. 3.13; CC-5372, mismo ejemplar. Pátina terrosa. MBC-. **40**



- 2018** A/ Cabeza masculina a izq. entre dos espigas. R/ Caballo suelto a der. AE 1,79 g. 15,5 mm. COP-120; CC-5379, mismo ejemplar. Pátina verde oscuro. MBC. Rarísima. **150**



- 2019** A/ Palmera con frutos. R/ Caballo a der. con cabeza vuelta. AE 3,49 g. 17 mm. COP-126. Pátina verde. BC+. Rara. **100**

**CERDEÑA (C. 300-264 a.C.)**

- 2020** A/ Cabeza de Tanit a izq. R/ Cabeza de caballo a der., delante creciente con glóbulo. AE 5,99 g. 19 mm. COP-148; CC-5381, mismo ejemplar. Pátina verde. MBC-. Rara. **125**
- 2021** A/ Similar al anterior. R/ Cabeza de caballo a der. AE 5,83 g. 19,5 mm. COP-149-150; CC-5383, mismo ejemplar. Pátina verde con leves erosiones. MBC. **60**
- 2022** Similar al anterior. AE 4,59 g. 20 mm. COP-150; CC-5393, mismo ejemplar. Concreciones. Pátina verde oscuro. MBC. **40**



- 2023** A/ Cabeza de Tanit a izq. R/ Cabeza de caballo a der., delante letra. AE 4,94 g. 21 mm. COP-151; CC-5396, mismo ejemplar. Pátina verde oscuro. MBC-. **75**
- 2024** A/ Similar al anterior. R/ Cabeza de caballo a der., delante letra. AE 4,46 g. 19,5 mm. COP-149-150 var; CC-5400, mismo ejemplar. Pátina oscura erosionada. BC+/MBC-. **35**
- 2025** A/ Similar al anterior. R/ Cabeza de caballo a der., delante glóbulo. AE 5,24 g. 21 mm. COP-164; CC-5403, mismo ejemplar. Pátina oscura. MBC/MBC-. Muy escasa. **125**
- 2026** A/ Similar al anterior. R/ Cabeza de caballo a der., delante palmera. AE 5,12 g. 19 mm. COP-173; CC-5405, mismo ejemplar. MBC. Escasa. **100**

**CARTAGO (264-221 a.C.)**

- 2027** A/ Cabeza de Tanit a izq. R/ Caballo parado a der. delante de palmera. AE 10,59 g. 26 mm. COP-191; CC-5410, mismo ejemplar. Pátina oscura con concreciones. MBC. Muy escasa. **150**
- 2028** A/ Similar al anterior. R/ Caballo parado a der.; entre las patas monograma con las letras bet y tau. AE 7,42 g. 25 mm. COP-209; CC-5411, mismo ejemplar (corr.). Pátina oscura con leves erosiones. MBC+. Muy rara. **200**

**CARTAGO (221-210 a.C.)**

- 2029** A/ Cabeza de Tanit a izq. R/ Caballo avanzando a der. con cabeza vuelta. AE 4,89 g. 22,5 mm. COP-302; CC-5414, mismo ejemplar. Pátina oscura con erosiones. MBC/MBC-. **75**
- 2030** A/ Similar al anterior. R/ Caballo parado a der. con cabeza vuelta. AE 7,05 g. 22 mm. COP-307. CC-5416, mismo ejemplar. Vano en rev. Pátina verde. MBC-. **50**
- 2031** A/ Similar al anterior. R/ Similar al anterior, delante letra. AE 5,94 g. 22 mm. COP-308 ss.; CC-5420, mismo ejemplar (corr.). Pátina oscura. MBC-. **75**
- 2032** A/ Similar al anterior. R/ Caballo parado a der. con cabeza vuelta. AE 5,1 g. 22 mm. COP-307; CC-5427, mismo ejemplar. Pátina verde. MBC/MBC-. **70**
- 2033** A/ Similar al anterior. R/ Similar al anterior; entre las patas y delante letras `y s. AE 7,19 g. 22 mm. COP-309; CC-5434, mismo ejemplar. Superficie erosionada. BC+/MBC. **40**
- 2034** Similar al anterior. AE 4,46 g. 21,5 mm. COP-309; CC-5439, mismo ejemplar. Superficies erosionadas. MBC-. **40**



- 2035** A/ Similar al anterior. R/ Caballo parado a der. con cabeza vuelta; delante letra ` . AE 4,37 g. 20 mm. COP-314; CC-5441, mismo ejemplar. Pátina oscura. MBC-. **60**
- 2036** A/ Similar al anterior. R/ Similar al anterior pero delante letra y estrella sobre la grupa. AE 7,09 g. 23 mm. COP-315; CC-5442, mismo ejemplar. Pátina oscura terrosa. BC. **40**
- 2037** A/ Similar al anterior. R/ Similar al anterior pero delante b. AE 6,74 g. 21,5 mm. COP-316 var; CC-5443, mismo ejemplar. Pátina verde rugosa. MBC. Rara. **100**



- 2038** A/ Similar al anterior. R/ Caballo parado a der. con cabeza vuelta; palmeta sobre la grupa. AE 6,03 g. 31 mm. COP-317; CC-5445, mismo ejemplar. Superficies erosionadas. MBC-. **50**
- 2039** A/ Similar al anterior. R/ Similar al anterior pero delante letra. AE 5,72 g. 22,5 mm. COP-317; CC-5446, mismo ejemplar. Pátina oscura. MBC-. **65**
- 2040** A/ Similar al anterior. R/ Similar al anterior pero delante letra *b* y estrella sobre la grupa. AE 8,55 g. 21 mm. COP-320; CC-5450, mismo ejemplar. Erosiones. Pátina oscura. MBC/MBC-. **40**
- 2041** A/ Similar al anterior. R/ Caballo avanzando a der. con cabeza vuelta, debajo letra. AE 5,68 g. 19 mm. COP-324 var.; CC-5451, mismo ejemplar. Leves erosiones. Pátina oscura. BC/MBC. **50**
- 2042** A/ Similar. R/ Caballo avanzando a der., detrás palmera. AE 8,32 g. 23 mm. COP-327; CC-5452. Pátina oscura. MBC+/MBC. **65**
- 2043** A/ Similar. R/ Similar al anterior, pero debajo letra. AE 6,78 g. 22,5 mm. COP-328; CC-5453, mismo ejemplar. Pátina oscura erosionada. BC+/MBC-. **50**

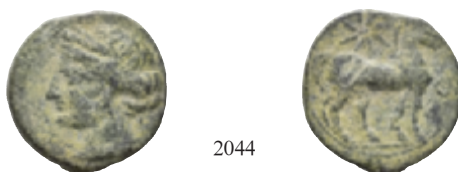

- 2044** A/ Cabeza de Tanit a izq. R/ Caballo parado a der., encima estrella, delante letra. AE 7,02 g. 22 mm. MAA-92; CC-5454. Vano en rev. Pátina verde claro. MBC-/MBC. **75**

#### CARTAGO O CECA ITALIANA (221-202 a.C.)



- 2045** A/ Cabeza de Tanit a izq. R/ Caballo parado a der. delante de palmera, debajo monograma con *s* y *t*. AE 11,83 g. 24 mm. COP-341-343; CC-5455, mismo ejemplar. Pátina oscura con erosiones. MBC+/MBC. **150**
- 2046** A/ Similar. R/ Caballo parado a der. delante de palmera. AE 19,08 g. 24 mm. COP-344; CC-5456, mismo ejemplar. Defectos de cospel. MBC. **225**

#### CARTAGO (fines s. III-principios s. II a.C.)



- 2047** A/ Cabeza de Tanit a izq. R/ Caballo parado a der. con cabeza vuelta, glóbulo entre las patas traseras. AE 5,89 g. 25 mm. COP-396; CC-5457, mismo ejemplar. Pátina oscura. BC-/MBC. **60**





- 2048** A/ Similar. R/ Caballo parado a der. con cabeza vuelta, pata delantera flexionada hacia atrás. AE 3,12 g. 17 mm. COP-397,398; CC-5458. Pátina oscura. MBC/MBC-. **50**
- 2049** A/ Similar. R/ Caballo parado a der., encima disco solar con *uraeus*. AE 89,36 g. 44 mm. COP-400; CC-5460, mismo ejemplar. Pátina oscura. BC-. **200**
- 2050** A/ Similar. R/ Palmera con frutos. AE 2,68 g. 21 mm. COP-415; CC-5461, mismo ejemplar. BC+/MBC. Rara. **125**

## Acuñaciones africanas reales

### LÁGIDAS



- 2051** **PTOLOMEO III EVERGETES**. Cirene (c. 246-222 a.C.). A/ Cabeza de Ptolomeo I a der., diademada y con égida. R/ Cabeza de Libia a der., delante cornucopia. Ley. poco visible. AE 2,89 g. 17 mm. BMCCyr-42; CC-5666, mismo ejemplar. BC+/MBC-. Punzón en rev. BC+/MBC-. **75**
- 2052** **PTOLOMEO IX SOTER**. Cirene (115-104/101 a.C.). A/ Similar a la anterior. R/ Similar a la anterior delante y detrás símbolos. Ley. poco visible. AE 3,61 g. 17 mm. BMCCyr-78-79; CC-5669, mismo ejemplar. Punzón en rev. BC+/MBC-. **50**
- 2053** **PTOLOMEO APION**. Cirene (104/101-96 a.C.). A/ Cabeza de Amón a der. R/ Tocado de Isis. AE 2,01 g. 15 mm. Svoronos-1845. CC-5672, mismo ejemplar. Pátina verde rugosa. BC+/MBC. **40**

### REYES NÚMIDAS Y MAURETANOS



- 2054** **SYFAX**. Mitad. ¿Siga? (c. 214-203). A/ Cabeza del rey a izq. R/ Jinete galopando a der., debajo 5 glóbulos; debajo en cartela *spq hmmlkt*. AE 7,87 g. 24 mm. COP-489 (var.); MAA-2c; CC-5673, mismo ejemplar. Pátina verde. BC+. Rara. **75**
- 2055** Cuarto. ¿Siga? (c. 214-203). A/ Similar al anterior. R/ Similar al anterior pero debajo 1 glóbulo. AE 2,91 g. 22 mm. COP-490 (var.); MAA-3; CC-5674, mismo ejemplar. Erosiones. MBC-/BC. **60**
- 2056** Unidad. ¿Siga? (c. 214-203). A/ Cabeza del rey diademada a izq. R/ Jinete con clámide galopando a izq., deb. glóbulo y en cartela *spq hmmlkt*. AE 9,96 g. 25 mm. COP-491; MAA-6a; CC-5675, mismo ejemplar. Golpecito en anv. Pátina oscura. MBC+. **300**



**2057** MASINISSA O MICIPSA. Doble. Cirta (238-148 o 148-118 a.C.). A/ Cabeza del rey laureada a izq. R/ Caballo parado a izq., detrás caduceo. AE 27,43 g. 34 mm. COP-494; MAA-17; CC-5677, mismo ejemplar. Pátina verde. BC+. Rara. **150**

**2058** Unidad. Cirta (238-148 o 148-118 a.C.). A/ Similar al anterior. R/ Caballo galopando a izq., debajo letras púnicas *mn*. AE 9,83 g. 26 mm. COP-510; MAA-12; CC-5679, mismo ejemplar. Vanos. BC+. Muy escasa. **65**



**2059** Similar al anterior. AE 9,56 g. 26,5 mm. COP-510; MAA-12; CC-5680, mismo ejemplar. BC. Muy escasa. **40**

**2060** Unidad. Cirta (238-148 o 148-118 a.C.). A/ Similar al anterior. R/ Similar al anterior pero debajo glóbulo. AE 16,13 g. 27 mm. COP-505; MAA-18a; CC-5685, mismo ejemplar. Pátina oscura. BC+. Escasa. **50**

**2061** Similar al anterior. AE 15,33 g. 27 mm. COP-505; MAA-18a; CC-5690, mismo ejemplar. Pátina oscura. Vanos. MBC. Escasa. **100**

**2062** Unidad. Cirta (238-148 o 148-118 a.C.). A/ Similar al anterior. R/ Caballo galopando a izq., debajo letras púnicas *mn*. AE 17,35 g. 27 mm. COP-516; MAA-12; CC-5706, mismo ejemplar. Contramarca glóbulo en el flanco del caballo. Defecto de cospel. Pátina verde. BC+/BC-. Escasa. **60**

**2063** Unidad. Cirta (238-148 o 148-118 a.C.). A/ Similar al anterior. R/ Caballo galopando a izq., debajo glóbulo. AE 14,08 g. 27 mm. COP-505; MAA-18a; CC-5710, mismo ejemplar. Contramarca ¿cabeza de Amón? en el flanco del caballo. Defectos de cospel. Pátina oscura. BC+/MBC. Escasa. **60**



**2064** Cuarto. Cirta (238-148 o 148-118 a.C.). A/ Similar al anterior. R/ Caballo parado a izq., encima creciente con punto. AE 3,2 g. 16,5 mm. COP-502; MAA-19; CC-5712, mismo ejemplar. MBC-. Escasa **60**

**2065** Octavo. Cirta (238-148 o 148-118 a.C.). A/ Similar al anterior. R/ Caballo galopando a izq., deb. glóbulo. AE 2,02 g. 15 mm. COP-503 (var. sin glóbulo); MAA-20 (var. sin glóbulo); CC-5714, mismo ejemplar. MBC/MBC-. Muy escasa. **60**

**2066** Unidad. ¿Cirta o Siga? (238-148 o 148-118 a.C.). A/ Cabeza del rey diademada a izq. R/ Caballo avanzando a izq., encima estrella, debajo letras púnicas *mn*. AE 13,84 g. 26 mm. COP-495; MAA-22; CC-5716, mismo ejemplar. Pátina verde. MBC-. Muy escasa. **125**



- 2067** Unidad. ¿Cirta o Siga? (238-148 o 148-118 a.C.). A/ Cabeza del rey laureada a izq. R/ Caballo avanzando a izq., encima estrella, debajo glóbulo. AE 9,9 g. 26 mm. COP-498; MAA-25; CC-5718, mismo ejemplar. Pátina oscura. BC+/MBC. Escasa. **60**
- 2068** Unidad. ¿Cirta o Siga? (238-148 o 148-118 a.C.). A/ Cabeza del rey diademada a izq. R/ Caballo avanzando a izq., por detrás palma, debajo letras púnicas *mn*. AE 7,16 g. 25 mm. COP-499; MAA-23; CC-5719, mismo ejemplar. Pátina oscura. BC+/MBC-. Escasa. **65**
- 2069** Unidad. Ceca indeterminada de Masilia (238-148 o 148-118 a.C.). A/ Cabeza del rey laureada a izq. R/ Caballo galopando a izq., por detrás palma, debajo letras púnicas *mn*. PB 13,42 g. 33 mm. COP-518; MAA-26; CC-5721, mismo ejemplar. Cospel irregular. MBC-. Rara. **60**
- 2070** **GULUSSA O GAUDA**. Unidad. Cirta (148-139 o 105-88 a.C.). A/ Cabeza del rey laureada a izq. R/ Caballo galopando a izq., debajo letras púnicas *gn*. AE 8,95 g. 25 mm. MAA-14; CC-5723, mismo ejemplar. Raya en rev. Pátina oscura. BC/BC+. Rara. **60**
- 2071** **ADERBAL**. Unidad. Cirta (118-112 a.C.). A/ Cabeza del rey laureada a izq. R/ Caballo galopando a izq., en campo ¿cabeza de Amón?, debajo letras púnicas *lm*. AE 14,44 g. 27 mm. MAA-13a; CC-5724, mismo ejemplar. Pátina rojiza. MBC-/MBC. Rara. **150**



- 2072** **HIARBAS**. Ceca de Numidia occidental (108-81 a.C.). A/ Cabeza del rey a der. R/ Cabeza de África con *exuviae elephantis* a der. AE 7,75 g. 22,5 mm. COP-520; MAA-37; CC-5725, mismo ejemplar. Contramarca inédita con letras púnicas *tg* en anv. RC, la contramarca MBC. Rara. **100**
- 2073** Similar al anterior. AE 6,8 g. 22 mm. COP-520; MAA-37; CC-5726, mismo ejemplar. Pátina verde oscuro. MBC-. Rara. **100**



- 2074** **JUBA I**. Denario. Útica (¿60?-46 a.C.). A/ Busto diademado, drapeado y con cetro al hombro a der.; delante REX IVBA. R/ Templo octástilo, glóbulo en el intercolumnio central; ley. *ywb'y hmmlkt*. AR 3,83 g. 16,5 mm. COP-523; RPC-717; MAA-29 (var.); CC-5728, mismo ejemplar. EBC. **300**
- 2075** Denario. Útica (¿60?-46 a.C.). A/ Similar al anterior. R/ Similar, pero sin glóbulo. AR 3,8 g. 18 mm. RPC-717; MAA-29; CC-5729, mismo ejemplar. Contramarca en anv. MBC. **175**



- 2076** Quinario. Útica (¿60?-46 a.C.). A/ Busto de Victoria a der.; REX IVBA. R/ Caballo galopando a der.; ley. *ywb'* y *hmmlkt*. AR 1,61 g. 15 mm. COP-525; RPC-718; MAA-30; CC-5730, mismo ejemplar. Golpes y rayas en anv. y rev. BC+. Muy rara. **100**
- 2077** Unidad. Cirta (¿60?-46 a.C.). A/ Cabeza de Zeus-Amón a der. R/ Elefante avanzando a der.; ley. *sywb'y hmmlkt*. AE 8,64 g. 27 mm. COP-529; MAA-35; CC-5732 mismo ejemplar (corr.). Pátina verde. BC+/BC. Rara. **70**
- 2078** Mitad. Cirta (¿60?-46 a.C.). A/ Cabeza de África con *exuviae elephantis* a der. R/ León avanzando a der.; ley. *sywb'y hmmlkty*. AE 8,97 g. 22 mm. COP-532; MAA-36; CC-5733, mismo ejemplar. Punzón y finas rayas. MBC-. Rara. **70**



- 2079** **BOCCO I.** Shemesh (¿118-80 a.C.?). A/ Cabeza a der.; *bqs hmmlkt*. R/ Estrella entre espiga y racimo, debajo zig-zag; ley. *sms*. AE 5,09 g. 17 mm. COP-539; MAA-45; CC-5735, mismo ejemplar. Pátina verde rugosa; MBC/MBC+. **50**
- 2080** Similar al anterior. AE 4 g. 19 mm. COP-539; MAA-45; CC-5741, mismo ejemplar. Pátina verde. MBC-/MBC. **40**
- 2081** Similar al anterior pero R/ ley. *mqm sms*. AE 4,04 g. 18 mm. MAA-45d; CC-5748, mismo ejemplar. Pátina verde oscuro. BC+. Rara. **75**
- 2082** Similar al anterior. AE 3,24 g. 17 mm. MAA-45d; CC-5751, mismo ejemplar. Pequeña rotura al borde. MBC-. Rara. **75**
- 2083** Similar al anterior pero R/ ley. *sms*. AE 3,65 g. 16,5 mm. MAA-45a; CC-5762, mismo ejemplar. Pátina verde. BC+/MBC-. **50**
- 2084** Similar al anterior. AE 3,45 g. 17 mm. MAA-45 o 52; CC-5778, mismo ejemplar. Pátina verde. MBC+. **60**



- 2085** Shemesh (¿118-80 a.C.?). A/ Cabeza a izq.; *bqs hmmlkt*. R/ Estrella entre espiga y racimo, debajo zig-zag; ley. *sms*. AE 2,77 g. 17 mm. MAA-45a o inédita; CC-5789, mismo ejemplar. BC+/MBC-. Muy rara. **100**
- 2086** Unidad. Siga (¿118-80 a.C.?). A/ Cabeza a der. R/ Baco a izq. con tirso y agarrando un toro, delante racimo de uvas (no visible); *syg'n*. AE 12,49 g. 24 mm. MAA-42b; CC-5791, mismo ejemplar. MBC. Muy escasa. **125**
- 2087** Unidad. Siga. (¿118-80 a.C.?). A/ Similar. R/ Similar pero detrás estrella. AE 4,01 g. 16,5 mm. COP-538; MAA-43; CC-5795, mismo ejemplar. Pátina oscura. MBC. Rara. **100**
- 2088** ¿**MASTANESOSUS?** Ceca indeterminada de *Mauretania* (c. 80-50 a.C.). A/ Cabeza a izq., detrás *mmlkt*. R/ Espiga y racimo, en medio *mstsn*. AE 6,68 g. 22,5 mm. COP-522; MAA-41; CC-5796, mismo ejemplar. Trazas de limpieza mecánica. Pátina verde. BC+/MBC. Rara. **100**



- 2089** Similar al anterior. AE 4,81 g. 22 mm. COP-522; MAA-41; CC-5799, mismo ejemplar. Pátina verde. MBC-. Rara. **80**
- 2090** ¿Tabraca? A/ Cabeza a izq., detrás ley. poco legible. R/ Cabeza femenina velada y diademada a der.; ley. *tb(...)* poco legible. AE 5,79 g. 24,5 mm. MAA-40; CC-5800, mismo ejemplar. Pátina oscura. BC+/BC. Muy rara **125**



- 2091** **BOGUD.** Denario. Ceca indeterminada de *Mauretania* occidental (c. 49-38 a.C.). A/ Cabeza de África con *exuviae elephantis* a izq. R/ Grifo a der., encima disco alado, debajo haz de rayos; REX BOCVT. AR 3,23 g. 23,5 mm. RPC-853; MAA-56; CC-5801, mismo ejemplar. Dos rayas en anv. MBC-/MBC. Rara. **250**



- 2092** Denario. Ceca indeterminada de *Mauretania* occidental (c. 49-38 a.C.). A/ Grifo atacando ciervo a izq. R/ Grifo a der., encima disco alado, debajo haz de rayos; REX BOCVT. AR 3,15 g. 21 mm. COP-536; RPC-854; MAA-57; CC-5802, mismo ejemplar. Vanos. MBC-. Muy rara. **250**



- 2093** Unidad. Ceca indeterminada de *Mauretania* occidental (c. 49-38 a.C.). A/ Cabeza a der. R/ Proa a izq.; (REX) BOCVT. AE 11,2 g. 26 mm. COP-537; RPC-856; MAA-59; CC-5803, mismo ejemplar. RC. Rara. **60**
- 2094** **BOCCO II.** Unidad. Iol (c. 49-33 a.C.). A/ Cabeza janiforme; REX BOCCVS SOSI F. R/ Cabeza de África; ley. *bqs hmmkt*. AE 17,38 g. 28 mm. RPC-873; MAA-63; CC-5804, mismo ejemplar. RC/MC. Muy escasa. **30**
- 2095** Unidad. Iol (c. 49-33 a.C.). A/ Cabeza de Bocco a der.; REX BOCCHVS SOSI F (S retrógradas). R/ Elefante avanzando a der.; ley. *bqs hmmlkt*. AE 9,81 g. 25 mm. RPC-874; MAA-60; CC-5805, mismo ejemplar. RC/MC. Rara. **30**
- 2096** Unidad. Iol (c. 49-33 a.C.). A/ Cabeza de Augusto a der.; IMP CAESAR. R/ Cabeza de África a der.; DIVI F. AE 7,82 g. 23 mm. COP-543; RPC-878; MAA-65; CC-5806, mismo ejemplar. BC+. Muy escasa. **70**



**2097** JUBA II. Denario. Iol Caesarea (5-6 d.C.). A/ Cabeza diademada a der.; (REX) IVBA. R/ Láurea; ANTE AN XXX CAESAREA. AR 2,82 g. 18 mm. MAA-117; CC-5807, mismo ejemplar. Vanos de acuñación. MBC. **150**

*Ex Roma, E-Sale 69 (16-4-2020), lote 232. Procede del tesoro de Banasa/El Ksar (1907).*

*El tesoro de Banasa fue encontrado de modo casual en 1907 durante unas labores agrícolas dentro de una olla enterrada bajo una roca. En un primer momento se dijo que procedía de Alkazar (El-Ksar el-Kebir), al sur de Tánger, y con ese nombre aparece en las primeras publicaciones, aunque parece que realmente se encontró en Banasa, cerca de Souk-el Arbaa, al noreste de Rabat. El hallazgo constaba de alrededor de 4000 denarios junto con una moneda de bronce, todo del reinado de Juba II (c. 26 a.C.-23 d.C.). Las fechas de las monedas van desde el año 6 del reinado (20-19 a.C.) al 42 (17-18 d.C.), por lo que la fecha de ocultación sería muy cercana al 18 d.C. El tesoro se dispersó rápidamente en el comercio, pasando a engrosar los fondos de colecciones particulares y casas de subastas, pero también de los grandes museos, que adquirieron numerosas piezas para sus colecciones: el Museo Británico cuenta con un total de 90 ejemplares, el Gabinete Numismático de Berlín compró más de 60, y también se encuentran monedas del tesoro en los museos numismáticos de París, Atenas, Viena, Rabat, Winthertur o en la ANS. El hallazgo de Banasa fue un auténtico revulsivo en su época, puesto que sacó a la luz numerosos tipos hasta entonces inéditos y, por su volumen no se descarta que muchos de los denarios de Juba II que conocemos hoy en día, de procedencia desconocida, tengan este mismo origen.*



**2098** Denario. Iol Caesarea (6-7 d.C.). A/ Cabeza diademada a der.; IVBA REX. R/ Vaca a izq., encima tocado de Isis; exergo (X)XXI. AR 2,82 g. 18 mm. MAA-131; CC-5808, mismo ejemplar. Rev. ligeramente descentrado. MBC-/MBC. Muy rara. **700**

*Ex Roma, E-Sale 55 (18-4-2019), lote 103. Procede del tesoro de Banasa/El Ksar (1907).*



**2099** Denario. Iol Caesarea (6-7 d.C.). A/ Cabeza diademada y drapeada a der.; IVBA REX. R/ Victoria avanzando a der. encima de cabeza de elefante; XXXI. AR 2,56 g. 17 mm. MAA-128; CC-5809, mismo ejemplar. Superficies erosionadas. BC. **100**



**2100** Denario. Iol Caesarea (7-8 d.C.). A/ Cabeza diademada a der., detrás maza, delante REX IVBA. R/ Victoria avanzando a der. encima de cabeza de elefante; RXXXII. AR 2,51 g. 18 mm. MAA-138 var. (elefante sin corona); CC-5810, mismo ejemplar. Pequeñas marcas. Pátina oscura. MBC. **250**



**2101** Denario. Iol Caesarea (9-10 d.C.). A/ Cabeza diademada a der.; REX IVBA. R/ Creciente con estrella; R XXXIII. AR 2,75 g. 21 mm. MAA-146; COP-560; CC-5811, mismo ejemplar. Pequeño vano. MBC+/MBC. **300**

*Ex Roma, E-Sale 62 (17-10-2019), lote 92. Procede del tesoro de Banasa/El Ksar (1907).*



- 2102** Denario. Iol Caesarea (11-12 d.C.). A/ Cabeza diademada y drapeada a izq.; R XXXVI. R/ Cabeza diademada a der.; (REX) IVBA. AR 3,02 g. 16,5 mm. COP-565; MAA-157; CC-5812, mismo ejemplar. Rev. descentrado. MBC+. Rara. **300**

*Ex Roma, E-Sale 62 (17-10-2019), lote 93. Procede del tesoro de Banasa/El Ksar (1907).*



- 2103** Denario. Iol Caesarea (11-12 d.C.). A/ Cabeza con leonté a der.; REX IVBA. R/ Cornucopia con tridente cruzado; R XXXVI. AR 2,9 g. 20 mm. COP-564; MAA-155; CC-5813, mismo ejemplar. MBC. **250**

*Ex Roma, E-Sale 63 (7-11-2019), lote 84. Procede del tesoro de Banasa/El Ksar (1907).*



- 2104** Denario. Iol Caesarea (16-17 d.C.). A/ Cabeza con leonté a der., detrás clava; REX IVBA. R/ Capricornio con globo y cornucopia a der.; R XXXVI. AR 2,88 g. 18 mm. COP-587; MAA-164; CC-5814, mismo ejemplar. Leve rozadura. MBC+. **300**



- 2105** Denario. Iol Caesarea (17-18 d.C.). A/ Cabeza con leonté a der., detrás clava; REX IVBA. R/ Capricornio con globo y cornucopia a der.; R XXXXII. AR 3,14 g. 18,5 mm. MAA-171; CC-5815, mismo ejemplar. EBC-. **400**



- 2106** Denario. Iol Caesarea (18-19 d.C.). A/ Cabeza diademada a der.; REX IVBA. R/ Clava dentro de láurea, en campo E-T/M-G (año 43). AR 2,29 g. 16 mm. COP-595; MAA-176; CC-5816, mismo ejemplar. Múltiples rayitas. MBC-. Muy escasa. **200**



- 2107** Mitad. Iol Caesarea (21-22 d.C.). A/ Similar al anterior. R/ Victoria avanzando a der.; RR XXXXVI. AE 4,56 g. 19 mm. MAA-232 var. (ley. rev.); CC-5823, mismo ejemplar. Defecto de cospel. Pátina verde claro. BC. **40**
- 2108** Mitad. Iol Caesarea (23-24 d.C.). A/ Cabeza laureada a der., detrás clava, REX (IVBA). R/ Cornucopia con timón y globo; (R)XLVIII. AE 7,22 g. 23 mm. COP-629; MAA-236; CC-5825, mismo ejemplar. Pátina verde. MBC/MBC-. **100**
- 2109** Denario. Iol Caesarea (sin fecha). A/ Cabeza diademada a der.; REX IVBA. R/ Cornucopia con cetro cruzado, en campo creciente. AR 3,04 g. 20,5 mm. COP-579; MAA-95; CC-5829, mismo ejemplar. Reacuñada. EBC-. **200**



- 2110** Denario. Iol Caesarea (sin fecha). A/ Similar al anterior. R/ Cornucopia con cetro cruzado. AR 2,98 g. 16 mm. COP-581; MAA-94; CC-5830, mismo ejemplar. MBC. **150**
- 2111** Denario. Iol Caesarea (sin fecha). A/ Similar al anterior. R/ Cornucopia con cetro cruzado, en campo creciente. AR 2,75 g. 18,5 mm. COP-579; MAA-95; CC-5831, mismo ejemplar (corr.). Rozadura en anv. y pequeñas marcas. MBC+. **200**
- 2112** Denario. Iol Caesarea (sin fecha). A/ Similar al anterior. R/ Cornucopia con cetro cruzado. AR 2,74 g. 17 mm. COP-581; MAA-94; CC-5832, mismo ejemplar. EBC-. **250**



- 2113** Denario. Iol Caesarea (sin fecha). A/ Similar al anterior. R/ Cabeza de África a der. AR 3,26 g. 16 mm. COP-554; MAA-70; CC-5833, mismo ejemplar. Rayitas en anv. y raya en rev. MBC-. **200**



- 2114** Denario. Iol Caesarea (sin fecha). A/ Similar al anterior. R/ Elefante a der. AR 2,91 g. 18 mm. COP-577; MAA-75; CC-5834, mismo ejemplar. Grieta. MBC/EBC-. **250**



- 2115** Denario. Iol Caesarea (sin fecha). A/ Similar al anterior. R/ Altar con guirnalda entre dos ramas de laurel, debajo estrella; LVCV/AVGVSTI. AR 2,89 g. 18 mm. COP-556 var.; MAA-83 var. (ley. rev.); CC-5835, mismo ejemplar (corr.). MBC-. Rarísima: solo 3 o 4 ejemplares conocidos. **700**
- Ex Roma Numismatics, subasta 18 (29-9-2019), lote 501. Procede del tesoro de Banasa/El Ksar (1907).*





- 2116** Denario. Iol Caesarea (sin fecha). A/ Similar al anterior. R/ Águila mirando a der. sobre haz de rayos; delante cetro. AR 3,46 g. 18 mm. COP-583; MAA-86; CC-5836, mismo ejemplar. Pequeño defecto de cospel. MBC+. **300**  
Muy escasa.



- 2117** Denario. Iol Caesarea (sin fecha). A/ Similar al anterior. R/ Cabeza de Ptolomeo diademada a der. AR 2,95 g. 18,5 mm. MAA-113; CC-5837, mismo ejemplar. Acuñación floja. MBC. Muy escasa. **200**  
*Ex Roma, E-Sale 58 (20-6-2019), lote 83. Procede del tesoro de Banasa/El Ksar (1907).*

- 2118** Denario. Iol Caesarea (sin fecha). A/ Similar al anterior. R/ Busto de Ptolomeo diademado y drapeado a izq.; REX (PTOLOM)AEVS REGIS IVBAE F. AR 2,39 g. 18 mm. MAA-111; CC-5838, mismo ejemplar. Fragmento de un 70%. MBC+. **75**

- 2119** Doble. Iol Caesarea (sin fecha). A/ Cabeza de África a der., detrás dos jabalinas delante REX IVBA poco visible, todo dentro de láurea. R/ Águila mirando a der. sobre haz de rayos, delante cetro, alrededor láurea. AE 31,14 g. 37 mm. COP-618; MAA-218; CC-5840, mismo ejemplar. Pátina oscura. BC-/BC+. **125**



- 2120** Unidad. Iol Caesarea (sin fecha). A/ Similar al anterior. R/ Láurea rodeando REX IVBA. AE 16,05 g. 27 mm. MAA-219. BC+. **100**

- 2121** Mitad. Iol Caesarea (sin fecha). A/ Cabeza diademada a izq.; REX IVBA. R/ Tocado de Isis. AE 7,38 g. 19 mm. COP-622; MAA-221 var.; CC-5844, mismo ejemplar. BC. **50**

- 2122** Cuarto. Iol Caesarea (sin fecha). A/ Cabeza diademada a der.; REX IVBA. R/ Tocado de Isis. AE 3,71 g. 18 mm. MAA-224; CC-5847, mismo ejemplar. BC-/BC+. **40**

- 2123** Cuarto. Iol Caesarea (sin fecha). A/ Elefante a der. R/ Cornucopia con cetro cruzado. AE 2,35 g. 17 mm. Híbrida. CC-5851, mismo ejemplar. BC+. **150**

- 2124** **JUBA II CON CLEOPATRA.** Denario. A/ Cabeza diademada a der.; REX IVBA. R/ Creciente con estrella; BACIAICCA KΛEOΠATPA. AR 3,56 g. 18 mm. COP-567; MAA-97; CC-5852, mismo ejemplar. Vanos de acuñación. MBC+. **250**



- 2125** Denario. A/ Similar al anterior. R/ Creciente con estrella; BACIAICCA ΚΛΕΟΠΙΑΤΡΑ. AR 3,08 g. 18 mm. COP-567; MAA-97; CC-5853, mismo ejemplar. Porosidades. MBC+. **300**



- 2126** Denario. A/ Cabeza diademada a der., delante estrella; REX IVBA. R/ Tocado de Isis y sistro; BACIAI(CCA)/(K)ΛΕΟΠΙΑΤΤΙΑ. AR 3,51 g. 19 mm. MAA-101; CC-5854, mismo ejemplar. MBC-/MBC. Rarísima. **500**



- 2127** Denario. A/ Cabeza diademada a der.; REX IVBA. R/ Tocado de Isis y sistro; BACIAICCA/ ΚΛΕΟΠΙΑ(ΤΡΑ). AR 2,65 g. 17,5 mm. COP-551; MAA-99; CC-5855, mismo ejemplar. Rayita en anv. Algo descentrada. MBC. **200**

- 2128** Similar al anterior. AR 2,41 g. 18,5 mm. COP-551; MAA-99; CC-5856, mismo ejemplar. Pátina oscura rugosa. BC+. **100**

- 2129** Denario. A/ Similar al anterior. R/ Tocado de Isis con espigas sobre creciente; BACIAICCA ΚΛΕΟΠΙΑΤΡΑ. AR 3,42 g. 18,5 mm. COP-574; MAA-103; CC-5857, mismo ejemplar. Defecto de cospel en forma de perforación central. MBC-/MBC. **200**



- 2130** Denario. A/ Similar al anterior. R/ Cocodrilo a izq.; ΚΛΕΟΠΙΑΤΡΑ. AR 3,19 g. 19 mm. COP-548; MAA-104; CC-5858, mismo ejemplar. BC+/MBC-. **325**



- 2131** Denario. A/ Similar al anterior. R/ Cabeza de Cleopatra diademada a der.; BACIAI ΚΛΕΟΠΙΑΤΡΑ. AR 3,17 g. 18 mm. MAA-107; CC-5859, mismo ejemplar. Concreciones y pequeñas marcas. BC/MBC. **500**



- 2132** Unidad. A/ Similar al anterior. R/ Cocodrilo a der., encima ΚΛΕΟΠΑΤΡΑ, debajo (BACIAICCA). AE 22,73 g. 31,5 mm. COP-613; MAA-213; CC-5860, mismo ejemplar. Pátina oscura. BC-/BC **100**



- 2133** Unidad. A/ Busto de Cleopatra diademada a izq.; ΚΛΕΟΠΑΤΡΑ ΒΑCΙΑICCA. R/ Cocodrilo a der., encima ΚΛΕΟΠΑΤΡΑ, debajo (BACIAICCA). AE 13,93 g. 29 mm. COP-612; MAA-214; CC-5865, mismo ejemplar. Pátina verde oscuro. MBC+. **400**



- 2134** Unidad. A/ Busto diademado y drapeado a der., detrás clava. R/ Tocado de Isis, debajo BACIAICCA/ ΚΛΕΟΠΑΤΡΑ, poco visible. AE 15,28 g. 31 mm. COP-605; MAA-209; CC-5866, mismo ejemplar. Pátina verde rugosa. BC-/RC. **50**

- 2135** Similar al anterior. AE 13,07 g. 28 mm. COP-605; MAA-209; CC-5870, mismo ejemplar. Pátina verde oscuro. BC+. **125**



- 2136** Similar al anterior. AE 11,13 g. 26 mm. COP-605; MAA-209; CC-5873, mismo ejemplar. Pátina verde. BC+. **60**

- 2137** Similar al anterior. AE 9,91 g. 26,5 mm. COP-605; MAA-209; CC-5877, mismo ejemplar. Pátina verdosa. BC-/BC+. **75**

- 2138** Mitad. A/ Busto diademado y drapeado a der.; (REX) IVBA. R/ Ibis a der. atacando serpiente alada; ΚΛΕΟΠΑΤΡΑ, en exergo BACIAICCA poco visible. AE 7,93 g. 26,5 mm. COP-614; MAA-217; CC-5889, mismo ejemplar. Vanos. BC-/BC+. **60**

- 2139** Shemesh. A/ Cabeza diademada a der.; REX IVBA. R/ Cabeza frontal de *Oceanos*; *mqm sms*. AE 5,26 g. 21 mm. COP-632; MAA-238; CC-5895, mismo ejemplar. Pátina verde oscuro. MBC-/MBC. **60**



**2140** Iol Caesarea (22-23 d.C.). A/ Similar al anterior. R/ Dos cornucopias, en medio creciente, encima R A III. AE 1,93 g. 15,5 mm. MAA-254 (var. rev.); CC-5900, mismo ejemplar. Pátina irregular. MBC+. Rarísima. **300**



**2141** **PTOLOMEO**. Denario. Iol Caesarea (23-24 d.C.). A/ Cabeza diademada a der.; REX PTOLEMAEVS. R/ Cornucopia con cetro cruzado; R A III. AR 2,07 g. 14 mm. COP-63; MAA-256; CC-5901, mismo ejemplar. BC+/MBC-. **125**

**2142** Denario. Iol Caesarea (25-26 d.C.). A/ Cabeza diademada a der.; REX PTOLEMAELV. R/ Cornucopia con cetro cruzado; R A VI. AR 1,51 g. 16 mm. MAA-268; CC-5902, mismo ejemplar. MBC/MBC-. **150**

**2143** Denario. Iol Caesarea (26-27 d.C.). A/ Cabeza diademada a der.; REX PTOLEMAEVS. R/ Capricornio con globo y cornucopia; R A VII. AR 1,56 g. 16 mm. MAA-280; CC-5903, mismo ejemplar. MBC-. **150**

**2144** Denario. Iol Caesarea (26-27 d.C.). A/ Similar al anterior. R/ Similar al anterior pero R A VIII. AR 2,88 g. 16 mm. MAA-287; CC-5904, mismo ejemplar. BC/BC-. **100**

**2145** Denario. Iol Caesarea (27-28 d.C.). A/ Similar al anterior. R/ León saltando a der.; R A VIII. AR 1,96 g. 15 mm. MAA-298; CC-5905, mismo ejemplar. BC/BC+. **100**

**2146** Denario. Iol Caesarea (31-32 d.C.). A/ Cabeza diademada y drapeada a der.; REX PTOLE. R/ Láurea rodeando clava; RA-XII. AR 2,14 g. 15 mm. MAA-311 var.; CC-5906, mismo ejemplar. Pequeñas marcas. MBC/MBC+. **200**

**2147** Denario. Iol Caesarea (32-33 d.C.). A/ Cabeza diademada a der.; REX PTOLEMAEVS. R/ Palmera; R A-XIII. AR 1,56 g. 15 mm. MAA-318; CC-5907, mismo ejemplar. MC/BC. **50**



**2148** Denario. Iol Caesarea (32-33 d.C.). A/ Similar al anterior. R/ Palmera; R A-XVI. AR 2,09 g. 14,5 mm. MAA-334; CC-5908, mismo ejemplar. Concreciones. BC-. **75**

**2149** Mitad. Iol Caesarea (20-21 d.C.). A/ Similar al anterior. R/ Cabeza de África a der. entre espiga y jabalina; ANNO PRIMO (poco visible). AE 7,7 g. 23 mm. COP-664; MAA-353 var.; CC-5910, mismo ejemplar. BC. **70**

**2150** Mitad. Iol Caesarea A/ Similar al anterior. R/ León saltando a der., encima estrella, debajo globo. AE 5,52 g. 24 mm. COP-665; MAA-351; CC-5913, mismo ejemplar. Pátina verde. RC. **40**



**2151** Mitad. Iol Caesarea A/ Similar al anterior. R/ Toro a der., encima estrella. AE 5,27 g. 24,5 mm. MAA-351a; CC-5915, mismo ejemplar. Falta un fragmento. BC+/BC. **40**

**2152** Cuarto. Iol Caesarea A/ Cabeza diademada a izq.; REX PTOLEMAEVS. R/ Creciente y estrella. AE 3,35 g. 19 mm. COP-666; MAA-352; CC-5917, mismo ejemplar. Pátina verde. BC+/MBC-. **40**

## Acuñaciones de las ciudades africanas

### CIRENAICA



- 2153** Cirene. Mitad (325-313 a.C.). A/ Caballo avanzando a der., encima estrella (no visible). R/ Rueda; (NIKONΩΣ). AE 9,24 g. 19,5 mm. BMCyr-189; CC-5923, mismo ejemplar. Pátina oscura. BC+ **60**
- 2154** Cuarto (282-261 a.C.). A/ Cabeza de Lybia a der. R/ *Silphium*; KY-P-A (no visible). AE 4,23 g. 15,5 mm. BMCyr-290; CC-5924, mismo ejemplar. BC/MBC. **75**
- 2155** Unidad. Cirene. (37-34 a.C.). A/ Cabeza de Lybia a der.; KYPA (no visible). R/ Cocodrilo a der.; ΚΡΑΣ (poco visible). AE 13,22 g. 27 mm. BMCyr-25bis; CC-5925, mismo ejemplar. BC-. **50**

### TRIPOLITANA



- 2156** Lepcis Magna. Mitad. A/ Cabeza de Shadrappa a izq. R/ Clava dentro de láurea; *mpqd lpqy*. AE 6,27 g. 20 mm. COP-2; MAA-2; CC-5926, mismo ejemplar. Defectos de cospel. BC-. **50**
- 2157** Mitad. A/ Cabeza de Tyche a der., delante palma. R/ Maza y tirso; *lpqy*. AE 5 g. 22 mm. COP-7; MAA-7; CC-5927, mismo ejemplar. BC+. **75**
- 2158** Tiberio. Cuadrante (21-31 d.C.). A/ Cabeza a izq., con ¿leonté? R/ Tirso y clava; *lpqy(?)*. AE 2,53 g. 13,5 mm. MAA-21; CC-5928, mismo ejemplar. RC. **25**



- 2159** Sabrata. Doble. A/ Cabeza barbada y laureada a der. R/ Templo pentástilo; ley. *sbrt'n*. AE 17,2 g. 31 mm. COP-35; MAA-38 var.; CC-5929, mismo ejemplar. Pátina oscura. MBC/MBC+. **250**
- 2160** Unidad. A/ Cabeza de Serapis a der. R/ Templo pentástilo; *sbrt'n*. AE 9,2 g. 26 mm. COP-36 var.; MAA-39 var.; CC-5930, mismo ejemplar. Pátina oscura. MBC-/BC+. **50**
- 2161** Dupondio. Augusto. A/ Cabeza de Baal-Melkart laureada a der.; *sbrt'n*, debajo g. R/ Cabeza de Augusto a der., delante *lituus*, detrás CAESAR, alrededor láurea. AE 16,34 g. 29 mm. MAA-42; RPC-812; CC-5931, mismo ejemplar. Oxidaciones. MBC-/BC+. **125**

**ZEUGITANIA**



**2162** Carthago. Shekel (Reuelta libia: 241-238 a.C.). A/ Cabeza de Melkart con leonté a izq. R/ León avanzando a der.; encima *m*, exergo (ΛΙ)BYΩΝ. AE 7,59 g. 24 mm. COP-2239; MAA-53; CC-5932, mismo ejemplar. EBC-. Muy rara y más en esta conservación. **1500**



**2163** Medio shekel (Reuelta libia: 241-238 a.C.). A/ Cabeza de Melkart con clava a izq., detrás A. R/ León avanzando a der.; encima clava, en exergo ΛΙΒΥΩΝ (poco visible). AE 2,23 g. 17 mm. MAA-54 var.; CC-5933, mismo ejemplar. Agujero tapado. Pátina verde. MBC-/BC. Rara. **100**

**2164** ¿Doble shekel? (Reuelta libia: 241-238 a.C.). A/ Cabeza de Atenea a izq.; (ΛΙΒΥΩΝ). R/ Toro a der., encima (*m*). AE 15,85 g. 28 mm. COP-245 var.; MAA-68 var.; CC-5934, mismo ejemplar. Pátina oscura. BC+/BC. Reacuñada. **100**

**2165** ¿Cerdeña? (Reuelta libia: 241-238 a.C.). A/ Cabeza de Tanit a izq., bajo la barbilla *d*. R/ Tres espigas, encima creciente con glóbulo. AE 3,3 g. 20 mm. COP-251; CC-5936, mismo ejemplar (corr.). Vanos. Pátina verde. MBC/MBC-. **25**



**2166** Carthago. Augusto. As (10 d.C.). A/ Cabeza de Augusto a der.; IMP C D FA P M (P P). R/ P P/ D D, alrededor P I SP D V SP II VIR C I C. AE 7,2 g. 24 mm. COP-418; RPC-746; MAA-102 var.; CC-5938, mismo ejemplar. Golpes en rev. RC/BC+. **25**

**2167** Tiberio. As (14-18 d.C.). A/ Cabeza de Tiberio a der.; (TI CAESAR) IMP P P. R/ Livia sentada a der. con pátera y cetro; en campo P-P D-D, alrededor L A FAVSTVS D C BASSVS II VIR (poco visible). AE 5,85 g. 23 mm. COP-422; RPC-755; MAA-106 var. Pátina verde rugosa. BC+/BC-. **30**

**2168** Útica Tiberio. Dupondio (28-29 d.C.). A/ Cabeza de Tiberio a izq.; TI CAESAR DIVI AVG F AVGVST IMP VIII. R/ Livia sentada a izq., en campo (M)-M/(I)-V, alrededor C VIBIO MARSO PR COS III C SALLVSTIVS IVSTVS II. AE 11,77 g. 25 mm. COP-441; RPC-739; MAA-114d; CC-5943, mismo ejemplar. RC. **25**

**ISLAS DEL MEDITERRÁNEO CENTRAL**



**2169** Cossura. A/ Cabeza de Isis a der. R/ Ley. púnica *ἰρνμ*, alrededor láurea. AE 5,06 g. 23 mm. COP-447; CC-5944, mismo ejemplar. Pátina oscura. MBC-. **75**

**2170** A/ Cabeza de Isis a izq., delante Nike. R/ Similar al anterior. AE 6,84 g. 21 mm. COP-449; CC-5945, mismo ejemplar. Erosiones y finas rayas. MBC. **100**



- 2171** A/ Cabeza de Isis a der., detrás Nike coronándola, delante timiaterio. R/ Signo de Tanit, debajo COSSVRA, todo dentro de láurea. AE 13,46 g. 27 mm. COP-451; RPC-675; CC-5946, mismo ejemplar. MBC/MBC+. **150**
- 2172** **Melita.** A/ Cabeza barbada a der.; delante caduceo. R/ Objeto indeterminado (*¿apex?*), debajo *'nn*. AE 8,62 g. 23 mm. COP-455; CC-5947, mismo ejemplar. Pátina verde oscuro. MBC/MBC+. Rara. **200**



- 2173** A/ Cabeza femenina velada y diademada a der., contramarca circular con cabeza femenina velada. R/ Momia de Osiris flanqueada por Isis y Neftis, en campo ley. púnica no visible. AE 11,74 g. 30 mm. COP-458; CC-5948, mismo ejemplar. Vano en rev. MBC. **100**
- 2174** A/ Cabeza de Isis a izq., delante espiga. R/ Osiris arrodillado a izq. con cetro y mayal. AE 12,02 g. 27 mm. COP-465; CC-5949, mismo ejemplar. Pátina oscura. BC+/MBC. **70**

#### NUMIDIA



- 2175** **Macomades.** A/ Cabeza masculina a izq. con gorro cónico; (*...*)*ltn*, detrás estrella. R/ Jabalí corriendo a der., encima *mqm*. AE 6,96 g. 23 mm. MAA-136; CC-5950, mismo ejemplar. RC. **25**
- 2176** A/ Similar al anterior. R/ Jabalí parado a izq. AE 4,95 g. 22 mm. MAA-136 var.; CC-5951, mismo ejemplar. Pátina oscura. BC+. **40**
- 2177** A/ Caballo galopando a izq. R/ Creciente y glóbulo; *mkma*. AE 2,82 g. 19 mm. MAA-137; CC-5956, mismo ejemplar. Pátina verde irregular. MBC+. Muy rara. **175**



- 2178** **¿Rusicade?** Unidad. A/ Cabezas superpuestas de los Dióscuros a der., encima estrellas. R/ Dos caballos avanzando a der., encima *'tg*. AE 13,72 g. 27,5 mm. COP-428 ss. (Útica); CC-5959, mismo ejemplar. BC. **50**
- 2179** **¿Saldae?** A/ Cabeza de diosa a der., delante caduceo. R/ Caballo galopando a der., encima creciente con glóbulo, debajo ley. púnica. AE 4,58 g. 21 mm. COP-746; CC-5961, mismo ejemplar. Pátina verde. MBC-/BC+. **50**
- 2180** Similar a la anterior. AE 3,68 g. 21 mm. COP-746; CC-5963, mismo ejemplar. Pátina oscura. BC **25**
- 2181** AE. A/ Cabeza a der., delante caduceo. R/ Caballo galopando a der., encima creciente con glóbulo, debajo ley. púnica. AE 3,16 g. 18,5 mm. CC-5965, mismo ejemplar. Pátina oscura. BC. Muy rara. **75**

**MAURETANIA ORIENTAL**



- 2182** Iol. Shekel. A/ Cabeza de Isis a izq. R/ 3 espigas, en campo letras púnicas. AR 6,6 g. 22 mm. COP-679 (AE); CC-5966, mismo ejemplar. Acuñación floja. Pátina oscura. MBC-. Muy escasa. **250**
- 2183** Similar al anterior. AR 4,13 g. 19 mm. MAA-141; CC-5967, mismo ejemplar. Fragmento del 50%. Rayitas. MBC. Rara. **50**
- 2184** Cuarto de shekel. A/ Cabeza de Isis a izq., delante *ureus*. R/ Similar al anterior. AE 1,15 g. 12 mm. MAA-143; CC-5969, mismo ejemplar. Perforada. MBC-/MBC. Rara. **125**



- 2185** Unidad. A/ Cabeza de Isis a izq., a der. del cuello aleph. R/ 3 espigas, en campo letras púnicas *h y l*. AE 7,93 g. 22 mm. MAA-144b.b; CC-5970, mismo ejemplar. Pátina verde oscuro. MBC+/MBC. **100**
- 2186** Unidad. A/ Similar al anterior. R/ 3 espigas, en campo letra *m*. AE 7,57 g. 23 mm. MAA-144 var.; CC-5971, mismo ejemplar. Pátina verde oscuro. MBC-. **70**
- 2187** Similar al anterior. AE 6,38 g. 23 mm. MAA-144 var.; CC-5974, mismo ejemplar. Pátina oscura. EBC-/MBC. **125**
- 2188** Mitad. Similar al anterior. AE 4,67 g. 21 mm. MAA-145 d.b.; CC-59754, mismo ejemplar. Pátina verde oscuro. BC+. **25**
- 2189** Cuarto. A/ Cabeza de Isis a izq., letras *y-ʿt*. R/ 3 espigas, letras *hl*. AE 3,11 g. 17 mm. COP-682,3; MAA-146e-b; CC-5980, mismo ejemplar. MBC-. **50**



- 2190** Iol **Caesarea** Unidad. A/ Cabeza de Tyche a izq.; (SITVM CAESARIS). R/ Capricornio a der. con timón, globo y cornucopia. AE 14,33 g. 29 mm. COP-686; RPC-880; MAA-148; CC-5983, mismo ejemplar. Vano. Pátina verde. BC+. **100**
- 2191** Cuarto. A/ Cabeza de África. R/ Delfin a izq.; CAESAREA. AE 3,91 g. 20 mm. COP-689; RPC-881; MAA-149b; CC-5984, mismo ejemplar. Pátina verde rugosa. BC. **25**
- 2192** **Cartenna**. A/ Cabeza barbada a der., delante A POM(PI MI) retrógrada. R/ Cabeza femenina diademada a der., delante C AL POMP M F VIC Q AFC KAR. AE 18,28 g. 30 mm. COP-753 var.; RPC-884; MAA-152 var.; CC-5990, mismo ejemplar. Vano en rev. Pátina oscura. MBC-/BC+. **125**





- 2193** A/ Cabeza masculina barbada a izq., delante palma; A POMP MI retrógrada. R/ Similar al anterior. AE 20,86 g. 30 mm. RPC-885; CC-5992, mismo ejemplar (corr.). Pátina verde. BC. Rarísima. **150**
- 2194** **Gunugu.** A/ Cabeza de Baco a izq., delante racimo y s. R/ Caballo galpando a izq. AE 2,38 g. 18 mm. MAA-151; CC-5993, mismo ejemplar. Contramarca. BC/RC. Rara. **50**
- 2195** **Camarata.** A/ Cabeza a der. R/ Racimo y espiga, debajo creciente con glóbulo, encima *km?* AE 6,02 g. 22 mm. COP-676; MAA-53; CC-5997, mismo ejemplar. BC+. **70**

## MAURETANIA OCCIDENTAL



- 2196** **Rusaddir.** Unidad. A/ Cabeza a izq. R/ Abeja entre 2 espigas; *rs'dr.* AE 11,37 g. 24 mm. COP-714; MAA-46 var.; CC-5998, mismo ejemplar. Pátina oscura. MBC-. Rara. **150**
- 2197** **Tamuda.** A/ Cabeza a der. R/ Zig-zag con glóbulo entre 2 espigas; (*tm'd.*) AE 2,27 g. 16 mm. COP-719; MAA-47a; CC-6000, mismo ejemplar. Pátina verde terrosa. BC+. **50**
- 2198** A/ Cabeza a der., ley. *tm'd.* R/ Zig-zag con glóbulo entre 2 espigas. AE 2,4 g. 16 mm. COP-718; MAA-47; CC-6001, mismo ejemplar. Pátina oscura. MBC-/MBC. **60**
- 2199** Similar al anterior. AE 2,17 g. 15 mm. COP-718; MAA-47; CC-6002, mismo ejemplar. Pátina verde. MBC/MBC-. **50**



- 2200** **¿Tamuda?** A/ Cabeza con gorro apuntado a der., detrás *'nsgt(...)*. R/ Similar al anterior. AE 3,05 g. 15,5 mm. COP-751; CC-6003, mismo ejemplar. Pátina oscura. MBC. **60**
- 2201** A/ Cabeza a der. R/ Zig-zag con glóbulo entre racimo y espiga, debajo ley. púnica. AE 3,91 g. 17 mm. M-254; CC-6007, mismo ejemplar. Pátina verde oscuro. BC+/MBC-. **50**
- 2202** **Tingi.** Unidad. A/ Cabeza a izq., detrás rama de olivo. R/ Dos espigas, en medio creciente con glóbulo; *mp' l tyng'*. AE 12,31 g. 27 mm. COP-720 var.; MAA-153 var.; CC-6010, mismo ejemplar. Pátina verde oscuro. MBC. **100**



- 2203** Mitad. A/ Cabeza a izq. R/ Espiga; *mp'l-lks.* AE 7,69 g. 21 mm. COP-725 (var. ley. rev.); MAA-154 (var. ley. rev.); CC-6011, mismo ejemplar. Pátina verde oscuro. MBC. **75**
- 2204** Unidad. A/ Cabeza a izq., detrás cetno. R/ Dos espigas, en medio creciente con glóbulo; *p'lt tyng'(?)*. AE 11,21 g. 27 mm. COP-721; MAA-153; CC-6021, mismo ejemplar. Pátina verde oscuro. MBC/MBC-. **50**
- 2205** Similar al anterior. AE 10,19 g. 27 mm. COP-721; MAA-153; CC-6022, mismo ejemplar. Pátina verde. MBC+/MBC. **70**



- 2206 Mitad. A/ Similar al anterior. R/ Espiga; *p'lt-tyng'*. AE 6,05 g. 21 mm. COP-725; MAA-154; CC-6026, mismo ejemplar. Pátina verde oscuro. MBC+. 75
- 2207 Cuarto. A/ Cabeza barbada a der. R/ Dos espigas; *tng'*. AE 4,61 g. 18 mm. COP-732; MAA-48 var.; CC-6028, mismo ejemplar. Pátina verde oscuro. MBC-. 50
- 2208 Cuarto. Tingi. A/ Cabeza barbada a der. R/ Dos espigas; a der. *tng'*. AE 3,51 g. 18 mm. MAA-48; CC-6032, mismo ejemplar. Pátina verde oscuro. MBC+. 60



- 2209 Similar al anterior. AE 4,87 g. 18 mm. MAA-48 var; CC-6039, mismo ejemplar. Cospel irregular. Pátina verde oscuro. MBC-/BC+. 25
- 2210 Cuarto. A/ Similar al anterior. R/ Tres espigas; *tng'*. AE 4,1 g. 18 mm. COP-735; MAA-49; CC-6041, mismo ejemplar. Pátina verde oscuro. MBC. 100
- 2211 Similar al anterior. AE 4,31 g. 18 mm. COP-734 ss.; MAA-49; CC-6043, mismo ejemplar. Pátina verde oscuro. BC. 25
- 2212 Similar al anterior. AE 3,3 g. 17 mm. COP-734 ss.; MAA-49; CC-6045, mismo ejemplar. Pátina verde oscuro. MBC/MBC+. 70
- 2213 Unidad. A/ Cabeza femenina a der. R/ Dos espigas; *p'lt-tyng'*. AE 9,37 g. 26,5 mm. COP-727; CC-6050, mismo ejemplar. Pátina verde. BC/RC. 30
- 2214 Unidad. A/ Similar al anterior. R/ Dos espigas, entre ellas *p'lt-tng'*. AE 13,22 g. 25 mm. CNMM-611; CC-6051, mismo ejemplar. Pátina verde oscuro con erosiones. MBC. 60



- 2215 Mitad. A/ Cabeza barbada a der. R/ Espiga; ley. neopúnica. AE 5,08 g. 19 mm. Inédita. CC-6052, mismo ejemplar. Pátina verde oscuro. MBC-. Muy rara. 125
- 2216 Dupondio. A/ Cabeza frontal de Baal; Q FABIVS FABVLLVS L AVRELIVS SENECA. R/ Dos espigas; IVL TINGI IV VIR EX D D. AE 9,53 g. 30 mm. RPC-857; MAA-159; CC-6053, mismo ejemplar. Múltiples rayitas. BC. Escasa. 100
- 2217 As. A/ Cabeza femenina a der. dentro de láurea; delante EX D D. R/ Dos espigas, en medio L AEMIL VAL AED, alrededor Q FAB FABVL C IVL ATTIC IV. AE 10,6 g. 25 mm. RPC-859; MAA-162; CC-6056, mismo ejemplar. Pátina verde. MBC-/BC+. 70



- 2218** As. A/ Cabeza femenina con tocado de espigas a izq.; IVL TINGI FABVLLVS ANTISTIVS IV VIR E D D. R/ Dos espigas; L BAEBIVS COSA M CLODIV M AID. AE 10,69 g. 25 mm. COP-739; RPC-860; MAA-161; CC-6057, mismo ejemplar. Superficies erosionadas. BC+. **50**
- 2219** As. A/ Cabeza barbada a der.; AEMIL POL AED. R/ Dos espigas; TING MAIOR SIMINT II VIR. AE 15,2 g. 27 mm. RPC-861; MAA-160; CC-6060, mismo ejemplar. Pátina oscura. BC/BC+. **50**



- 2220** Augusto. Sestercio. A/ Cabeza masculina barbada de frente, a der. cetro; ley. *mbalitt*. R/ Cabeza de Augusto a der.; AVGVSTVS IVL TIN. AE 28,38 g. 35 mm. COP-741; RPC-863; MAA-155; CC-6062, mismo ejemplar. Pátina oscura. MBC. Muy escasa. **400**



- 2221** Augusto. Dupondio. A/ Similar al anterior. R/ Cabeza de Agripa a izq.; M AGRIPPA IVL TIN. AE 20,77 g. 29 mm. COP-742; RPC-564; MAA-156; CC-6063, mismo ejemplar. Pátina oscura. RC. **40**
- 2222** Tiberio. As. A/ Cabeza de Nerón César a der.; NERO IVL TIN. R/ Cabeza de Druso a izq.; (DRV)SVS. AE 11,9 g. 28 mm. RPC-865; MAA-158; CC-6064, mismo ejemplar. Cospel abierto. Concreciones. BC. **50**



- 2223** Zilil. A/ Cabeza de Melkart (?) a der., delante caduceo. R/ Dos espigas, en medio *'slyt*. AE 4,23 g. 19,5 mm. COP-743; MAA-164; CC-6065, mismo ejemplar. Anv. ligeramente descentrado. BC+/MBC. **50**
- 2224** A/ Cabeza de Melkart (?) a der., delante clava. R/ Espiga, a izq. 3 glóbulos. AE 1,91 g. 14,5 mm. CNMM-628 var.; CC-6068, mismo ejemplar. Pátina verde rugosa. BC+/MBC. **50**
- 2225** A/ Cabeza a der., delante letras púnicas. R/ Espiga. AE 2,95 g. 20 mm. Inédito; CC-6069, mismo ejemplar. Descentrada. MBC-/MBC. **100**
- 2226** Augusto. As. A/ Cabeza a der.; CAESAR DIVI F CONST (poco visible). R/ Trofeo flanqueado por dos cautivos; ANIAR POM (?); (...) II VIR D D. AE 11,48 g. 26 mm. RPC-866A; MAA-165; CC-6070, mismo ejemplar (corr.). Pátina oscura. BC/BC+. **100**



- 2227** Lixus. Unidad. A/ Cabeza masculina a izq. con bonete cónico con colgante detrás. R/ Dos racimos de uvas; *mp'lt lks* (poco visible). AE 11,98 g. 28 mm. COP-692; MAA-167; CC-6081, mismo ejemplar. BC+. **70**
- 2228** Similar al anterior. AE 8,39 g. 26 mm. COP-692; MAA-167; CC-6095, mismo ejemplar. Pátina verdosa, desconchada en el centro. MBC. **80**
- 2229** Tercio. A/ Cabeza masculina a izq. con bonete cónico con colgante detrás, detrás *bipennis*. R/ Racimo; *mp'l-lks*. AE 3,91 g. 16 mm. Call.&Rip. I.2.4, mismo ejemplar ilustr.; CC-6100, mismo ejemplar. Pátina verde. MBC. **100**



- 2230** Tercio. A/ Cabeza masculina a izq. con bonete cónico con colgante detrás. R/ Similar al anterior. AE 5,82 g. 17 mm. Call.&Rip. I.3A.2, mismo ejemplar ilustr.; CC-6102, mismo ejemplar. Pátina oscura. MBC-. **75**
- 2231** Tercio. A/ Cabeza masculina a der. con bonete cónico con colgante detrás. R/ Similar al anterior. AE 6,1 g. 17,5 mm. COP-694; MAA-168; Call.&Rip. I.4.8, mismo ejemplar ilustr.; CC-6113, mismo ejemplar. Pátina verde oscuro. MBC-/MBC. **60**
- 2232** Similar al anterior. AE 5,17 g. 17 mm. COP-694; MAA-168; Call.&Rip. I.4.12, mismo ejemplar ilustr.; CC-6122, mismo ejemplar. MBC+/BC+. **70**
- 2233** Sexto. A/ Similar al anterior. R/ Racimo; *lks*. AE 2,37 g. 15,5 mm. Call.&Rip.-I.5A.5, mismo ejemplar; CC-6161, mismo ejemplar. Pátina verde. BC+. **35**
- 2234** Similar al anterior. AE 1,8 g. 14 mm. Call.&Rip.-I.5A.13, mismo ejemplar; CC-6172, mismo ejemplar. Algo descentrada. Pátina verde. MBC+. **50**



- 2235** Similar al anterior. AE 1,52 g. 13,5 mm. Call.&Rip.-I.5A.23, mismo ejemplar; CC-6178, mismo ejemplar. Pátina verde. MBC. **40**
- 2236** Sexto. A/ Similar al anterior. R/ Racimo; sin ley. AE 1,97 g. 13 mm. COP-699; MAA-169; Call.&Rip.-I.6.6, mismo ejemplar; CC-6208, mismo ejemplar. Pátina verde y roja. MBC-. **40**
- 2237** Similar al anterior. AE 1,82 g. 13 mm. Call.&Rip.-I.5 o 6; CC-6238, mismo ejemplar. Pátina verde. MBC. **65**
- 2238** Similar al anterior. AE 0,79 g. 12,5 mm. Call.&Rip.-I.5 o 6; CC-6280, mismo ejemplar. Pátina verde. BC+. **35**
- 2239** Sexto. A/ Similar al anterior a izq. R/ Racimo. AE 2,75 g. 13 mm. COP-698; MAA-169; Call.&Rip.-I.7.32, mismo ejemplar ilustr.; CC-6283, mismo ejemplar. Pátina oscura. BC+/MBC-. **45**



- 2240** Unidad. A/ Cabeza masculina a der. con bonete cónico con colgante detrás; delante LIXS (poco visible). R/ Dos racimos; encima *lks* debajo *mp* l. AE 7,02 g. 28 mm. Call.&Rip.-II.10.3, mismo ejemplar ilustrado; CC-6291, mismo ejemplar. Concreciones. Pátina verde. BC-/BC. **60**
- 2241** Unidad. A/ Similar al anterior a izq. R/ Similar al anterior. AE 7,47 g. 25 mm. Call.&Rip.-II.11.13, mismo ejemplar ilustrado; CC-6292, mismo ejemplar. Cospel irregular. Pátina verde. BC. **70**
- 2242** Mitad. A/ Cabeza masculina a der. con bonete cónico con colgante detrás; delante LIX. R/ Similar al anterior. AE 6,94 g. 21 mm. MAA-174; Call.&Rip.-II-12.5, mismo ejemplar ilustrado; CC-6293, mismo ejemplar. Raya en anv. Pátina verde claro. BC+/BC. **40**
- 2243** Mitad. A/ Similar al anterior a izq. R/ Similar al anterior. AE 9,36 g. 20 mm. COP-704; MAA-174 var.; Call.&Rip.-II-13.5, mismo ejemplar ilustrado; CC-6295, mismo ejemplar. Pátina verde. BC+. **65**
- 2244** Unidad. A/ Dos espigas, en medio LIXS (poco visible). R/ Dos atunes, en medio *lks/mp* l. AE 13,78 g. 30 mm. COP-701; MAA-170; Rip.&Call.-III.15a.3, mismo ejemplar; CC-6298, mismo ejemplar. Pátina verde. RC. **50**



- 2245** Mitad. A/ Cabeza a der.; detrás (L)IX. R/ Dos espigas, encima *mp* l. AE 5,26 g. 20,5 mm. Rip.&Call.-III.16.2, mismo ejemplar ilustrado; CC-6303, mismo ejemplar. Pátina verde. MBC-. **65**
- 2246** Mitad. A/ Similar al anterior. R/ Dos atunes a der., en medio *mp* l *lks*. AE 4,35 g. 20 mm. COP-700; MAA-171; Rip.&Call.-III.17.1, mismo ejemplar; CC-6305, mismo ejemplar. Cospel irregular. Pátina verde. MBC-. Muy escasa. **100**
- 2247** Cuarto. A/ Racimo de uvas, a izq. LIX. R/ Atún a der.; encima *lks mp* l. AE 3,31 g. 18,5 mm. MAA-172; Rip.&Call.-III.18.4, mismo ejemplar ilustrado; CC-6309, mismo ejemplar. Pátina verde. MBC-. **60**



- 2248** Sala. A/ Cabeza barbada a der. R/ Espiga y racimo, debajo *s* lt. AE 3,02 g. 17,5 mm. COP-715; MAA-51. Pátina verde. MBC-. **70**
- 2249** ¿Banasa? ¿Volubilis? ¿As? A/ Cabeza de Melkart a izq., detrás clava, delante VIR REC. R/ Cabeza femenina con casco y cetro a izq., delante III VIR AV (poco visible). AE 9,92 g. 26 mm. COP-755; RPC-870; MAA-186; CC-6317, mismo ejemplar. Relieves repasados. BC. **70**
- 2250** ¿Semis? A/ Cabeza masculina a izq. R/ Glóbulo; alrededor ley. poco legible A III R III V o similar. AE 5,23 g. 18,5 mm. Inédita; CC-6324, mismo ejemplar. MBC-/BC+. Muy rara. **150**



- 2251** Babba. A/ Águila con alas abiertas a der. R/ Creciente y glóbulo, encima *bb* λ. AE 4,9 g. 16 mm. COP-668; MAA-150; CC-6329, mismo ejemplar. Cospel irregular. Pátina verde. MBC-/MBC. **70**
- 2252** Similar al anterior. AE 4,34 g. 16,5 mm. COP-668; MAA-150; CC-6330, mismo ejemplar. Pátina verde. MBC-. **70**
- 2253** Augusto. As. A/ Cabeza de Baco a der., delante VAC A X ATE TIRO AED. R/ Cabeza femenina a der. entre dos racimos; C M AMBATVS PRAEF ITER IVLIA. AE 9,15 g. 22 mm. COP-752; RPC-869; MAA-177; CC-6333, mismo ejemplar. Pátina verde. MBC+/MBC. Escasa. **100**



- 2254** Augusto. Cuadrante. A/ Cabeza a der. R/ Atún a der.; IVLIA CAMP (poco visible). AE 3,67 g. 16 mm. RPC-867; MAA-178; CC-6336, mismo ejemplar. Pátina verde. RC. **30**
- 2255** Shemesh. A/ Cabeza barbada a der.; *mqm sms*. R/ Espiga y racimo, en medio estrella; *mqm sms*. AE 4,8 g. 17,5 mm. COP-706; MAA-52 var.; CC-6340, mismo ejemplar. Pátina oscura. MBC+. **70**
- 2256** Similar al anterior. AE 2,97 g. 17,5 mm. COP-706; MAA-52 var.; CC-6343, mismo ejemplar. Pátina oscura. MBC. **90**



- 2257** A/ Similar al anterior pero a izq. R/ Similar al anterior. AE 3,35 g. 16 mm. Inédita. CC-6351, mismo ejemplar. Pátina verde. MBC-. Muy rara. **150**



- 2258** A/ Cabeza masculina de frente. R/ Estrella entre racimo y espiga; *mqm sms*. AE 6,63 g. 21 mm. COP-708,9; MAA-179; CC-6553, mismo ejemplar. Pátina verde. BC+. **60**
- 2259** Similar al anterior. AE 3,93 g. 20 mm. COP-708,9; MAA-179; CC-6362, mismo ejemplar. Pátina verde. MBC. **90**
- 2260** A/ Similar al anterior. R/ Similar al anterior.; *mqm mqm*. AE 3,77 g. 19 mm. COP-712; MAA-179; CC-6377, mismo ejemplar. Pátina verde. MBC+. **100**

*Hispania Antigua*

2261 to 76%

**PREMONEDA**

**2261** Torta fundida de cobre. CU 1045 g. 11 cm. I-P.I. Superficie erosionada. MBC.

**500****ABARILTUR (CABRERA DE MAR, BARCELONA)**

**2262** Semis. A/ Cabeza masculina a der., detrás Ba.N. R/ Toro corriendo a der., encima ABArILTU. AE 4,75 g. 17,7 mm. I-3. ACIP-2087 (var. ley. rev.). Campo del rev. ligeramente repasado. Pátina verde oscuro. MBC. Rara. **100**

**AREKORATAS (¿LUZAGA?, GUADALAJARA O AGREDA, SORIA)**

**2263** Denario. A/ Cabeza masculina con collar a der., detrás glóbulo. R/ Jinete lancero a der. con un pie visible; debajo AREKoRATaS. AR 3,57 g. 17,4 mm. I-109; ACIP-1765. MBC. **125**

**ARSA (¿AZUAGA? BADAJOZ)**

**2264** Unidad. A/ Cabeza masculina a izq., alrededor (A).R(SA). R/ Palma, ley. libio-fenicia poco visible. AE 9,48 g. 26,6 mm. I-131. ACIP-910. Superficies rugosas. BC. Muy rara. **400**  
*Ex subasta Aureo, 22-10-1997, lote 224 (colección Tartessos).*

**BAILO (BOLONIA, CÁDIZ)**

**2265** As. A/ Cabeza de Hércules a izq. con leonté y espiga. R/ Toro a izq. sobre línea, encima A BAILO, debajo (Q). MANL P CORN. AE 14,59 g. 26,6 mm. I-184. ACIP-928. Pátina verde rugosa. BC+. Rara. **175**  
*Ex subasta Aureo, 22-10-1997, lote 236 (colección Tartessos).*

**BALSA (FARO, PORTUGAL)**

- 2266** Divisor. A/ Atún. R/ Caballo galopando a izq., encima BALS. AE 4,64 g. 18,7 mm. I-197. ACIP-2510. Pátina verde. BC+. Rara. **225**

**BALLEIA (¿PROV. DE BADAJOZ?)**

- 2267** Divisor. A/ Cabeza a der. R/ Creciente con estrella, a los lados aspas, debajo BA(LL)EIA. AE 2,39 g. 15,3 mm. I-211. ACIP-2481. Pátina verde claro. MBC-. Muy rara. **175**

**BENTIAN-BENKOTA (NAVARRA)**

- 2268** As. A/ Cabeza masculina a der., delante delfín, detrás BeNKoTa. R/ Jinete lancero a der., bajo línea BeNTiAN. AE 7,00 g. 23,6 mm. I-251. ACIP-1673. Pátina verde oscuro. MBC/MBC-. Rara. **350**  
*Ex subasta Áureo 52.1, 15-12-1994, lote 171.*

**BORA (CASILLAS DE MARTOS, JAÉN)**

- 2269** As. A/ Cabeza femenina velada y diademada a izq., por detrás cetro. R/ Toro parado sobre línea a izq.; encima BORA. AE 32,37 g. CNH-1. ACIP-2309. CC-3622, mismo ejemplar. Ley. completa. BC. Escasa. **170**  
*Ex colección Cores.*

**CALLET (EL CORONIL, SEVILLA)**

- 2270** As. A/ Cabeza con leonté a der. R/ Dos espigas a der., en medio CA(LL)ET. AE 16,64 g. 24,7 mm. I-433. ACIP-2411. Pátina oscura. BC+. **120**

**CARMO (CARMONA, SEVILLA)**

- 2271** As. A/ Cabeza de Hércules con leonté a der. R/ Palmas a der. y ley CARMO. AE 16,00 g. CNH-17. ACIP-2398. CC-3463, mismo ejemplar. Pátina verde. MBC. Rara. **170**  
*Ex colección Cores.*

**KAISKATA-CASCANTUM (CASCANTE, NAVARRA)**

- 2272** Unidad. A/ Cabeza masculina a der., delante signo ibérico (Ka), detrás arado. R/ Jinete lancero a der., debajo KaISKaTa. AE 13,77 g. 27,9 mm. I-687. ACIP-1681. Pátina verde con erosiones. BC+. Rara. **100**



**KUELIOKOS (¿CUENCA ALTA DEL EBRO?)**

- 2273** As. A/ Cabeza masculina con collar a der., delante delfín y signo ibérico Ku., detrás delfín. R/ Jinete con palma a der., debajo sobre línea KuELIOKoS. AE9,2 g. 24,5 mm. Pátina verde. MBC-. **100**

**CUMBARIA (CABEZAS DE SAN JUAN, SEVILLA)**

- 2274** Semis. A/ Cabeza masculina a der., delante palma, detrás S. R/ Atún a der., CVNB(A)RIA. AE 15,77 g. 25,2 mm. I-881. ACIP-2619. Pátina verde. BC+. Rarísima. **145**  
*Ex subasta Aureo, 22-9-1997, lote 276.*

**EBORA (EVORA, PORTUGAL)**

- 2275** As. Augusto. A/ Cabeza a izq.; PERM CAES AVG P M. R/ Corona rodeando LIBERAL/ITATIS/IVLIAE/EBOR. AE 10,61 g. 27,9 mm. I-901; ACIP-51c; ACIP-3418b. MBC-/MBC. **200**

**EMPORION (AMPURIAS, GERONA)**

- 2276** Tritartemorion. A/ Cabeza femenina con tocado vegetal a der., en campo E-M. R/ Pegaso volando a der. AR 0,65 g. 11 mm. I-1107; ACIP-180; CC-71, mismo ejemplar. MBC. **100**  
*Ex colección Cores.*



- 2277** Tritartemorion. A/ Cabeza femenina con tocado vegetal a der. R/ Pegaso volando a der. AR 0,39 g. 10,4 mm. I-1106; ACIP-203; CC-103, mismo ejemplar. Rayitas. MBC+. **100**  
*Ex colección Cores.*

**DIVISORES DE IMITACIÓN MASALIOTA**

- 2278** Tritartemorion. A/ Cabeza masculina a izq. R/ Rueda de tres radios con glóbulos a los lados; creciente con glóbulo en la parte inferior. AR 0,61 g. 10,7 mm. I-1189; ACIP-506; CC-1017, mismo ejemplar. Cospel abierto. Leves concreciones. MBC+. **100**  
*Ex colección Cores.*

**DIVISORES DE IMITACIÓN EMPORITANA**

- 2279** Hemióbolo. A/ Cabeza femenina con tocado vegetal a der. R/ Pegaso volando a der., debajo dos roeles. AR 0,42 g. 11,4 mm. I-1196 var.; ACIP-511; CC-903, mismo ejemplar. MBC-. **100**  
*Ex colección Cores.*



- 2280** Tetartemorion. A/ Cabeza masculina a der. R/ Pegaso volando a der., debajo dos roeles. AR 0,15 g. 7,2 mm. I-1197; ACIP-526; CC-942, mismo ejemplar. MBC+. **100**  
*Ex colección Cores.*

#### DIVISORES IBÉRICOS INCIERTOS

- 2281** Hemióbolo. A/ Cabeza de tipo apolíneo a der. R/ Creciente con glóbulo. AR 0,36 g. 10,6 mm. I-563; ACIP-529; CC-1032, mismo ejemplar. MBC+. **100**  
*Ex colección Cores.*

#### GADIR-GADES (CÁDIZ)

- 2282** Dupondio. Augusto. A/ Cabeza de Tiberio a izq.; delante NERO. R/ símpulo a izq.; TI. CLAVDIVS. AE 21,10 g. RPC-90. APRH-90. ACIP-3320a. CC-4120, mismo ejemplar. Golpe de cizalla. Pátina verde. BC+/BC. Muy escasa. **250**



#### EMISIONES HISPANO-CARTAGINESAS

- 2283** Quinto. A/ Cabeza femenina con tocado vegetal a izq. R/ Casco a izq. AE 1,69 g. 13,2 mm. I-521; ACIP-582. Pátina verde rugosa. MBC/MBC+. **30**
- 2284** Shekel. A/ Cabeza masculina a izq. R/ Caballo parado a der. delante de palmera. AR 7,28 g. 22,7 mm. Rayitas. MBC-. **450**



#### IKALKUSKEN (PROV. DE CUENCA O DE ALBACETE)

- 2285** As. A/ Cabeza masculina a der., detrás CNF, delante Q. R/ Jinete con rodela y lanza a izq., IKaLKuNSKeN. AE 17,8 g. 26,6 mm. I-1418 var. AIP-2098. MBC-/BC+. Rarísima. **200**  
*Ex subasta Áureo, 4-3-1998, lote 1466.*

#### ILTIRTA (LÉRIDA)

- 2286** Semis. A/ Cabeza masculina a der., alrededor tres delfines. R/ Caballo galopando con rienda suelta a der., encima creciente, debajo sobre línea ILTiRTa. AE 11,88 g. 24,9 mm. I-1462. ACIP-1237. Pátina verde oscuro. MBC/MBC+. Rara. **240**

**ILIPA (ALCALÁ DEL RÍO, SEVILLA)**

- 2287** As. A/ Espiga, a los lados caduceos. R/ Sábalo a der., encima creciente entre dos estrellas, debajo ILIPENSE entre líneas. AE 23,9 g. 35 mm. I-1530. ACIP-2332. Pátina verde con erosiones. BC+. **140**
- 2288** Semis. A/ Espiga. R/ Sábalo a der., debajo ILIPENSE en cartela. AE 13,61 g. 28 mm. I-1534. ACIP-2336. Pátina verde con erosiones. BC+/MBC-. **200**
- 2289** Cuadrante. A/ Espiga. R/ Sábalo a der., detrás creciente, debajo entre líneas ¿tres puntos? AE 3,54 g. 18,57 mm. I-1546? ACIP-2339. Pátina oscura. BC. Rarísima. **160**  
*Ex subasta Áureo, 20-9-1995, lote 354.*

**ILSE (GERENA, SEVILLA)**

- 2290** As. A/ Cabeza con leonté a der. R/ Dos espigas a der., en medio ILSE. AE 19,04 g. 26,1 mm. I-1554. ACIP-2348. Pátina oscura. BC/BC-. Rarísima. **200**  
*Ex subasta Áureo, 97.1 (1998), lote 2154.*

**ITALICA (SANTIPONCE, SEVILLA)**

- 2291** Tiberio. As. A/ Cabeza a der.; TI CAESAR AVGVSTVS PONT MAX IMP. R/ Altar con PROVIDE/NTIAE/AVGVSTI; MVNIC ITALIC PERM DIVI AVG. AE 14,37 g. 29,5 mm. I-1593. APRH-65. ACIP-3333. Pátina verde terrosa. MBC-. **50**
- 2292** Similar al anterior. AE 14,41g. 28.5 mm. I-1593. APRH-65. ACIP-3333. Pátina verde terrosa. MBC-/MBC **50**

**KETOVION-SALACIA (ALCÁCER DO SAL, PORTUGAL)**

- 2293** As. A/ Cabeza de Neptuno a der., detrás tridente. R/ Dos delfines a der., en medio entre líneas IMP (SAL). AE 11,33 g. 27,69 mm. I-1641. ACIP-988. Pátina verde y roja. BC+. Rara. **475**  
*Ex subasta Áureo, 22-10-1998, lote 2172.*

**LAELIA (PROV. DE SEVILLA)**

- 2294** As. ¿Augusto? A/ Jinete lancero a der. R/ Dos palmas a izq., en medio LAELIA, alrededor corona. AE 9,38 g. RPC-S3-153 B. ACIP-2368, mismo ejemplar. CC-3984, mismo ejemplar. Algo descentrada. MBC. Muy escasa. **150**  
*Ex colección Cores.*

**NABRISA (LEBRIJA, CÁDIZ)**

- 2295** Semis. A/ Cabeza masculina barbada a der. R/ Caballo al paso a der., encima NA y encima BRISSA. AE 4,2 g. 19,36 mm. I-1766. ACIP-2635. Pátina verde oscuro. BC+. Rarísima. **370**

**OILAUNIKOS (LOCALIZACIÓN INCIERTA)**

- 2296** Unidad. A/ Cabeza masculina a der., delante signos ibéricos SOS, detrás glóbulo. R/ Jinete con hoz de guerra a der., debajo OILAUNIKoS. AE 14,4 g. 28,55 mm. I-1861. ACIP-1795. Pátina oscura. MBC-. **225**  
*Ex subasta Áureo, 15-12-1992, lote 196.*
- 2297** Unidad. A/ Cabeza masculina a der., detrás signo ibérico O. R/ Jinete con hoz de guerra a der., debajo OILAU/NES. AE 7,8 g. 22,83 mm. I-1868. ACIP-1801. Pátina verde irregular con pequeñas erosiones. MBC+/MBC. Muy escasa. **280**

**ONTIKES (¿NAVARRA?)**

- 2298** Unidad. A/ Cabeza masculina con collar a der., delante arado, detrás delfin. R/ Jinete con lanza y triquetra a der., debajo ONTiKeS. AE 7,83 g. 24,04 mm. I-1888. ACIP-1693. Pátina oscura. BC/BC+. Muy rara. **275**  
*Ex subasta Jesús Vico, 13-11-1997, lote 64.*

**ONUBA (HUELVA)**

- 2299** Semis. A/ Cabeza con casco a der.; C AELI (Q PV).BLILI. R/ Dos espigas a izq.; ONVBA. AE 3,87 g. 18,44 mm. I-1896. ACIP-2419. Campo del rev. repasado. Pátina oscura. MBC-. Rara. **350**

**ORIPO (DOS HERMANAS, SEVILLA)**

- 2300** As. A/ Cabeza masculina a izq., delante racimo de uvas. R/ Toro embistiendo a izq., encima creciente (no visible); debajo entre líneas ORIPENSE y debajo B. AE 27,97 g. 30,03 mm. I-1899. ACIP-2458. Pátina oscura. BC+/BC. Muy rara. **200**

**OROSIS (CAMINREAL, TERUEL)**

- 2301** Unidad. A/ Cabeza masculina a der. entre tres delfines. R/ Jinete lancero a der.; debajo ley. ibérica OROSIS. CNH-1. I-1907. ACIP-1509. MBC-. **60**

**SACILI (PEDRO ABAD, CÓRDOBA)**

- 2302** Unidad. A/ Cabeza masculina barbada y diademada a der., detrás SACILI. R/ Caballo al paso a der., debajo ley. fenicia r'sil, no legible. AE 17,06 g. 33,64 mm. I-2019 var. ACIP-954. Pátina verde. BC-. Rara. **175**  
*Ex Martí Hervera, 12-3-2002.*

**SALPESA (EL CORONIL, SEVILLA)**

2303

- 2303** As. A/ Cabeza de Apolo a der., delante SALPESA. R/ Arco, tripode, lira y carcaj. AE 7,71 g. 27,03 mm. I-2109. ACIP-2317. Pátina verde con concreciones. BC+/MBC. Rara. **325**

*Ex Aureo, 21-4-1998, lote 174.*

**SEKAISA (SEGEDA, CALATAYUD, ZARAGOZA)**

2:1

2304

- 2304** Quinario. A/ Cabeza masculina a der. R/ Caballo a der. con patas delanteras levantadas, debajo, bajo línea de exergo SEKAISA. AR 1,95 g. 13,8 mm. I-no; ACIP-no. MBC-/BC+. Inédita y única conocida. **4000**

*Ex colección Cores.*

*La aparición de nuevos tipos y variantes de la producción monetaria de Hispania es bastante frecuente, lo cual no hace más que enriquecer el patrimonio numismático. En este caso presentamos un quinario de Sekaiza perteneciente a la colección Gonzalo Cores. Sus características metrológicas (peso 1,95 g y módulo 14 mm) corresponden a un quinario del sistema monetario del denario romano del siglo II a.C., con cuyo peso medio teórico (1,93 g) encaja perfectamente y que es también similar al de las emisiones de quinarios de Kese, Iltirta y Sesars, que son los que muestran los pesos medios más elevados de todos los quinarios emitidos en Hispania durante los siglos II-I a.C.*

*En cuanto a sus características tipológicas, el anverso muestra un retrato masculino, desnudo, con mechones de cabello cortos y de gancho, cuyo estilo lo vincula con los retratos de los quinarios de Kese (ca. 195-170 a.C.). También guarda una cierta semejanza con algunos cuños de los ases de Sekaiza del tipo ACIP 1526.*

*El reverso presenta un caballo apoyado sobre la línea del exergo y debajo la leyenda sekaiza. El relieve del caballo y de la leyenda es desigual debido a que se acuñó con una presión irregular, mayor en la parte inferior izquierda. El tamaño del caballo es pequeño en comparación con la representación de otros en denominaciones con el mismo módulo. Esto se debe a que la leyenda toponímica es larga y está situada en el exergo, obligando a que el diseño se inicie por encima de la línea, mientras que en el resto de piezas del mismo módulo con reverso caballo la leyenda se encuentra entre las patas, lo que proporciona más espacio para el grabado de la figura, ya que las patas comienzan en un punto más bajo. Un dato destacable en relación con la disposición de la leyenda, es que de los 42 tipos de monedas pertenecientes a la denominación ¼ de unidad, con un diámetro similar al de este quinario (14 mm), solo cinco tienen la leyenda debajo de la línea del exergo y todas ellas pertenecen a Sekaiza. Lamentablemente, el desgaste y la presión irregular en el reverso no permiten apreciar bien el nivel de calidad del grabado, pues la cabeza está un poco desdibujada.*

*En cuanto a la fecha de acuñación de esta pieza, los paralelos estilísticos apuntan a una fecha temprana, ya que los quinarios de Kese se fechan ca. 195-170 a.C. y los ases de Sekaiza con los que comparte rasgos comunes del rostro, se emitieron a comienzos del período ca. 180-155 a.C. Lo mismo indica su peso elevado, que lo relaciona con emisiones de quinarios antiguos (Kese, Iltirta y Sesars). También el uso del signo e con tres trazos en la leyenda solo se atestigua en las emisiones de Sekaiza de la primera mitad del siglo II a.C. Por tanto, es probable que se emitiera en una fecha en torno a los años 180 a.C.*

**SISAPO (LA BIENVENIDA, CIUDAD REAL)**

- 2305** As. A/ Cabeza masculina a der. R/ Jabalí a der., bajo línea SISAPO. AE 16,8 g. 28,47 mm. I-2253. ACIP-2442. Campos repasados. BC. Rara. **200**  
*Ex Pliego, 5-12-2001.*

**TAMUSIA (¿VILLASVIEJAS DEL TAMUJA?, CÁCERES)**

- 2306** As. A/ Cabeza masculina a der., delante delfín, detrás signos ibéricos TaM. R/ Nave con remeros a der., encima TAMVSIEN(SI). AE 18,77 g. 19,85 mm. I-2263. ACIP-2503. Rev. algo descentrado. Raya en anv. Pátina verde con erosiones. MBC-. Muy rara. **285**

**TITIAKOS (TRICIO, LA RIOJA)**

- 2307** As. A/ Cabeza masculina con collar a der., delante signo ibérico Ti. R/ Jinete lancero a der.; debajo TiTiAKoS. AE 8,63 g. 24,7,3 mm. Pátina oscura terrosa. MBC+. **200**

**TURRIREGINA (CASAS DE REINA O LLERENA, BADAJOZ)**

- 2308** As. A/ Cabeza con casco a der., alrededor corona de hojas de hiedra. R/ Racimo (no visible) y espiga a izq., en medio entre líneas TVRRIREGINA. AE 16,58 g. 32,67 mm. I-2466. ACIP-960. Campos de rev. repasados. Cospel irregular. Pátina verde. BC+. Muy rara. **350**  
*Ex Áureo, 4-3-1998, lote 1503.*

**TIPO JABALÍ-CLAVA**

- 2309** As. A/ Cabeza masculina a der. R/ Jabalí sobre ¿serpiente? a izq., encima clava. AE 6,67 g. 21,5 mm. I-no. ACIP-2438. Campos del rev. retocados. Pátina verde oscuro. Rarísima. BC+. **130**

**Grecia Antigua****TRACIA**

2310

- 2310** **MARONEIA.** Tetradracma (post. 146 a.C.). A/ Cabeza de Dionisos a der. R/ Dionisos a izq. con dos lanzas, manto y racimo de uvas; ΔΙΟΝΥΣΟΥ / (Σ)ΩΤΕΡΟΥ / (Μ)ΑΡΩΝΙΤΩΝ, en campo monogramas. AR 16,57 g. 33,2 mm. COP-637 var. SBG-1635. EBC. **700**



- 2311 MESEMBRIA.** Dióbolo (450-350 a.C.). A/ Casco de frente con penacho. R/ Rueda de 4 radios, en el centro META. AR 1,24 g. 10,6 mm. COP-652. SBG-1673. Algo descentrada. EBC-. **40**

### MACEDONIA

- 2312 ALEJANDRO III.** Dracma. Sardes. (323-319 a.C.). A/ Cabeza con leonté a der. R/ Zeus entronizado a izq., delante antorcha, debajo del trono A. AR 3,77 g. 17,2 mm. PRC-2637; SBG-6730 var. MBC/MBC-. **70**

### ÁTICA

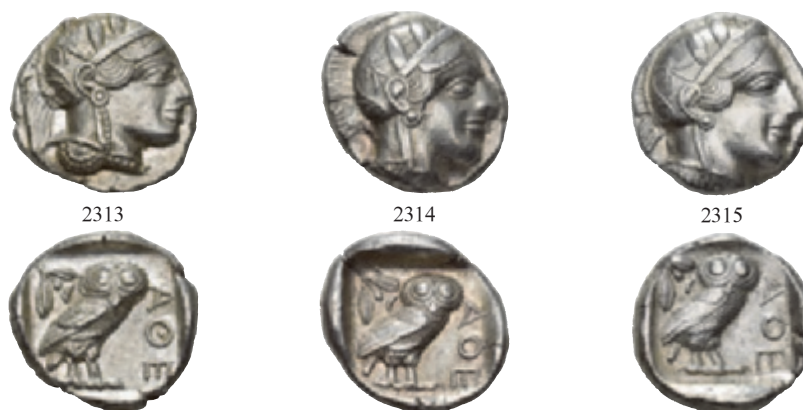

- 2313 Atenas.** Tetracma (454-405 a.C.). A/ Cabeza de Atenea a der. R/ Lechuza a der. dentro de cuadrado incuso, detrás rama de olivo, delante AΘE. AR 17,20 g. 25,2 mm. COP-34 ss. SBG-2526. EBC. **700**
- 2314** Similar al anterior. AR 17,17 g. 26,4 mm. COP-34 ss. SBG-2526. Cospel abierto. EBC-. **700**
- 2315** Similar al anterior. AR 17,19 g. 24,6 mm. COP-34 ss. SBG-2526. EBC/EBC-. **700**

### LIDIA



- 2316** 1/3 de estátera (s. VII a.C.). A/ Cabeza de león rugiendo a der. R/ Doble cuadrado incuso. EL 4,68 g. 12,8 mm. COP-449/451. SBG-3398. MBC. **1300**  
*Ex colección Guadán, 2329.*



### MISIA

- 2317 Parion.** Hemidracma (350-300 a.C.). A/ Toro a izq. con cabeza vuelta; entre las patas: III y encima ΓA. R/ Gorgona. AR 2,41 g. BMC-14.6. SBG-3920. Pequeñas erosiones. EBC-. **75**

### PERSIA

- 2318 Reyes aqueménidas (Darío I - Jerjes II).** Shekel (485-420 a.C.). Sardes. A/ Rey arrodillado a der. con arco y lanza. R/ Rectángulo incuso. AR 5,55 g. 16,1 mm. COP-280. SBG-4678. Defecto de cospel en anv. MBC-. **60**
- 2319** Similar al anterior. AR 5,74 g. 14,1 mm. COP-280. SBG-4678. BC+. **60**

## REINO SELÉUCIDA



- 2320 Antíoco VIII.** Tetradracma. Ptolemais Ake. (121-113 a.C.). A/ Cabeza diademada a der. R/ Zeus Uranio a izq., delante monograma. AR 16,1 g. 29 mm. COP-402 var. SCO-2336.2. Leves concreciones en rev. EBC-. **300**
- 2321 Filipo Filadelfo.** Tetradracma. Antioquía (93-83 a.C.). A/ Cabeza diademada a der. R/ Zeus entronizado a izq. con Niké y cetro; delante D. AR 15,72 g. 26,9 mm. COP-425. Superficie rugosa. EBC-. **150**
- 2322** (Emisiones póstumas). Tetradracma. Antioquía (post. 83 a.C.). A/ Cabeza diademada a der. R/ Zeus entronizado a izq. con Niké y cetro, en campo monogramas, todo dentro de láurea; ΦΙΛΙΠΠΟΥ/ΕΠΙΦΑΝΟΥΣ/ΦΙΛΑΔΕΛΦΟΥ. AR 14,81 g. 25,6 mm. COP-431. SBG-7214 vte. Leves oxidaciones. MBC. **120**



- 2323 Arsínoe II bajo Ptolomeo II.** Octodrama (c. 253-243 a.C.). A/ Cabeza de Arsínoe a der. con velo y *stephane*. Detrás letra Q. R/ Doble cornucopia rematada en racimos de uvas; a izq. y der. ley. ΑΡΣΙΝΟΥΣ – ΦΙΛΑΔΕΛΦΟΥ. AU 23,85 g. 27 mm. COP-134 BMC-43/9. Estuvo colgada. Dos muescas en gráfila. MBC-/MBC. **2000**

## República Romana

## LOTES DE CONJUNTO

- 2324** Lote de 5 denarios: 4 romano-republicanos (*Aemilia*, *Afrania*, *Mallia*, *Marcia*) y 1 de Bascunes. Calidad media MBC-. **120**
- 2325** Lote de 6 denarios. Calidad media MBC-. **215**



## EMISIONES ANÓNIMAS



2326



2327



2328



- 2326** Semis. Roma (c. 225-217 a.C.). A/ Cabeza de Saturno a izq., debajo S. R/ Proa, a der., encima S. AE 114,4 g. 51,2 mm. CRAW-36,2. VEC-87. Pequeños defectos de cospel. Pátina verde. MBC-. **500**
- 2327** Triente. Roma (c. 225-217 a.C.). A/ Minerva a izq., debajo 4 glóbulos. R/ Proa a der., debajo 4 glóbulos. AE 85,5 g. 44,7 mm. CRAW-35.3; VEC-78. Pátina verde. MBC/MBC-. **500**
- 2328** Cuadrante. Roma (c. 225-217 a.C.). A/ Cabeza de Hércules con leonté a izq., detrás 3 glóbulos. R/ Proa a der., debajo 4 glóbulos. AE 69,6 g. 40,9 mm. CRAW-35.4; VEC-80. Pátina verde. MBC. **400**



2329



2330



- 2329** Sextante. Roma (c. 225-217 a.C.). A/ Cabeza de Mercurio a izq., detrás glóbulo. R/ Proa a der., debajo 2 glóbulos. AE 27,66 g. 30,4 mm. CRAW-36.5.; VEC-92. Pátina oscura. MBC-. **300**
- 2330** Uncia. Roma (c. 225-217 a.C.). A/ Cabeza de Minerva a izq., detrás glóbulo. R/ Proa a der., debajo glóbulo. AE 19,36 g. 26,7 mm. CRAW-35.6; VEC-83. Pátina oscura. MBC-. **200**

## ACILIA



2331



- 2331** *Man. Acilius Glabrio*. Denario. Roma (55 a.C.). A/ Ley. SALVTIS interna. R/ MN. ACILIVS III VIR. VALETV.; ley. interna vertical y circular. AR 4,01 g. 17,3 mm. CRAW-442.1a; FFC-96. Ligeramente descentrada. EBC-. **40**

**ANNIA**

- 2332** *C. Annius y Lucius Fabius*. Denario. Ceca incierta (82-81 a.C.). A/ Busto femenino diademado a der., delante balanza, debajo F entre dos puntos, detrás caduceo; C ANNI T F T N (PRO COS). EX S C. R/ Victoria en quadriga a der. con palma, encima Q, en exergo L FABI L F HISP. AR 3,79 g. 19,1 mm. CRAW-366.1b. FFC-139. MBC+. **80**

**ATILIA**

- 2333** *Atilius Sarranus*. Denario. Roma (155 a.C.). R/ Debajo de la biga SAR. AR 3,68 g. 17,7 mm. CRAW-199.1a. FFC-171. MBC. **55**

**CAECILIA**

- 2334** *M. Caecilius Metellus*. Denario. Roma (127 a.C.). R/ Escudo macedonio; M.METELLVS.Q.F., todo dentro de láurea. ART 3,76 g. 18,2 mm. CRAW-263.1; FFC-204. Golpecito en anv. MBC/MBC-. **65**

**CALPURNIA**

- 2335** *L. Calpurnius Piso Frugi*. Denario. A/ Cabeza laureada de Apolo a der., detrás \*, delante letra. R/ Jinete con palma a der., encima letra y debajo L. PISO FRVGI. AR 4,05 g. 18,2 mm. CRAW-340.1; FFC-311. MBC+. **155**

**CIPIA**

- 2336** *M. Cipiús M. f.* Denario. Roma (115-114 a.C.). A/ Cabeza de Roma a der., delante M CIPI M F. R/ Victoria en biga a der., debajo timón, en exergo ROMA. AR 3,94 g. 19,3 mm. CRAW-289.1. FFC-563. MBC+. **70**

**CLAUDIA**

- 2337** *P. Claudius M. f. Turrinus*. Denario. Roma (42 a.C.). A/ Cabeza de Apolo a der., detrás lira. R/ Diana lucífera con arco, carcaj y dos antorchas P CLODIV(S)/ M F. AR.3,89 g. 19,9 mm. CRAW-494.23. FFC-569. Pequeña rotura al borde. Vano en rev. EBC-. **125**

**CORNELIA**

- 2338** *Cn. Cornelius Lentulus Marcellinus*. Denario. Ceca incierta (76-75 a.C.). A/ Busto del Genio del Pueblo Romano a der., detrás cetro, encima G.P.R. R/ Globo entre timón y cetro con corona; (C)N LEN Q EX SC. AR 3,85 g. 18,8 mm. CRAW-393.1a; FFC-626. EBC. **140**

**COSSUTIA**

- 2339** *L. Cossutius C. f. Sabula*. Denario. Roma (74 a.C.). A/ Cabeza de Medusa a izq., detrás (SA)BVLA. R/ Belerofonte cabalgando Pegaso a der., a izq. I, debajo L COSSVTI C F. AR 3,8 g. 18 mm. CRAW-395.1. FFC-655. Amplio vano en anv. MBC+. **500**

**FURIA**

- 2340** *M. Furius L. f. Philus*. Denario. Roma (119 a.C.). A/ Cabeza laureada de Jano; M FOVRI L F. R/ Roma a izq. erigiendo trofeo, a der. ROMA, en exergo PHILI. AR 3,94 g. 19,4 mm. CRAW-281.1. FFC-730. MBC+. **100**

## JUNIA



- 2341** *D. Junius Silanus L. f.* Denario. Roma (91 a.C.). A/ Cabeza de Silano laureada a der., detrás B, debajo ROMA todo dentro de torques. R/ Victoria en biga a der., debajo *carnyx*, exergo D SILANVS L F. AR 3,64 g. 18,4 mm. CRAW-337.1b. FFC-781. EBC-/MBC+. Escasa. **500**



## MAIANIA

- 2342** *C. Maianius.* Denario. Roma (153 a.C.). A/ Cabeza de Roma a der. R/ Victoria en biga a der., debajo C MAIANI, exergo ROMA. AR 3,94 g. 19,6 mm. CRAW-832.1a; FFC-203. EBC-/MBC+. **60**

## MAMILIA

- 2343** *C. Mamilius Limetanus.* Denario. Roma (82 a.C.). A/ Busto de Mercurio a der., detrás caduceo, encima A. R/ Ulises a der. llegando a Ítaca reconocido por su perro; C MAMIL/ LIMETAN. AR 3,95 g. 19,6 mm. CRAW-362.1; FFC-835. MBC+. **125**

## MARCIA

- 2344** *L. Marcius Censorinus.* Denario. Roma (88 a.C.). A/ Cabeza de Apolo a der. R/ Marsias a izq., detrás columna, delante L CENSOR. AR 3,71 g. 16,4 mm. CRAW-363.1d. FFC-888. MBC. **60**

- 2345** Similar al anterior. AR 3,50 g. 17,4 mm. CRAW-363.1d; FFC-888. Pequeñas marcas. EBC-. **70**



## PAPIA

- 2346** *L. Papius.* Denario. Roma (79 a.C.). A/ Cabeza de Juno Sópita a der., detrás símbolo delfín. R/ Grifo saltando a der. debajo pez; exergo L PAPI. AR 4,02 g. 19,07 mm. CRAW-384.1. FFC-952. Pequeño grafito en rev. MBC-/MBC. **60**

## POSTUMIA

- 2347** *Aulus Postumius Albinus.* Denario. Roma (96 a.C.). A/ Cabeza de Apolo a der., delante X, detrás estrella, debajo ROMA. R/ Dióscuros a izq. con sus caballos bebiendo, en campo, creciente; (A AL)BINVS (S F). AR 3,89 g. 18,7 mm. CRAW-335.10a; FFC-1066. MBC+/MBC. Escasa. **150**

## SERGIA

- 2348** *M. Sergius Silus.* Denario incuso. Roma. 116-115 a.C. A/ Cabeza de Roma a der.; ROMA EX S C. R/ Similar incuso. AR 3,96 g. 17,8 mm. CRAW-286.1. Pequeñas concreciones. MBC-. **70**

## THORIA



- 2349** *L. Thorius Balbus*. Denario. Roma (105 a.C.). A/ Cabeza de Juno Sópita a der., detrás ISMR. R/ Toro saltando a der., encima M, debajo L THORIVS/ BLABVS. AR 3,46 g. 20,6 mm. CRAW-316.1. FFC-1141. EBC-. **110**
- 2350** Similar al anterior. AR 3,9g. 20,2 mm. CRAW-316.1. FFC-1141. Limaduras en canto. MBC+. **100**

## Periodo de Julio César a Augusto



## BRUTO

- 2351** Denario forrado. Grecia (42-43 a.C.). A/ Busto de Ceres a der. con *modius*, detrás L. PLAET. CEST. R/ Hacha y símpulo, debajo BRVT. IMP. AR 3,29 g. 18,2 mm. CRAW-508.2; FFC-1. MBC. Rara. **250**

## MARCO ANTONIO

- 2352** Denario. Ceca móvil (32-31 a.C.). A/ Galera a der. R/ *Aquila* entre dos *signa*; LEG-VI. AR 3,30 g. 19,5 mm. CRAW-544.19. FFC-37. 2 contramarcas. MBC-. **100**
- 2353** Similar al anterior. R/ LEG-XV. AR 3,32 g. 17,2 mm. CRAW-544.30. FFC-50. Pequeñas marcas. MBC+. **500**
- 2354** Similar al anterior pero legión no visible. AR 3,42 g. 17,8 mm. CRAW-544. FFC-31 ss. Rev. descentrado. Contramarcas. MBC. **100**

## AUGUSTO

- 2355** Quinario. Peloponeso (21 a.C.). A/ Cabeza a der.; AVGVSTVS. R/ Victoria sobre proa a izq. con corona y palma. AR 1,76 g. 14,4 mm. RIC-474. Contramarcas y marcas de uso. MBC-. **150**

## Imperio Romano

## LOTES DE CONJUNTO

- 2356** Lote de 5 follis: Licnio I (2), Licinio II (2) y Galerio (1). MBC+/EBC-. **120**
- 2357** Constantino I. Lote de 5 follis: *Lugdunum* (3), *Londinium* (1), *Ostia* (1). MBC+/EBC. **100**
- 2358** Lote de 8 follis: *Arelate* (2), *Siscia* (2), *Ticinum* (2), *Cyzicus* (2). MBC/EBC. **110**
- 2359** Lote de 9 follis: Antioquía (2), Alejandría (1), Heraclea (1), Tesalónica (2), Nicomedia (3). MBC+/EBC. **110**
- 2360** Lote de 8 follis: Roma (3), Heraclea (1), *Treveris* (4). MBC+/EBC. **140**
- 2361** Lote de 6 follis: Alejandría, *Constantinopolis*, *Londinium*, Tesalónica, *Ticinum*, *Treveris*. MBC+/EBC-. **80**
- 2362** Época de Constantino. Lote de 4 follis: Alejandría, Heraclea, *Lugdunum*, *Siscia*. MBC/EBC. **50**
- 2363** Lote de 2 follis: Teodora y Crispo. MBC/MBC+. **25**
- 2364** Crispo. Lote de 6 follis: *Aquileia*, Roma, *Treveris*, *Londinium*, *Lugdunum*, *Siscia*. Calidad media. MBC+. **110**
- 2365** Lote de 6 follis: *Lugdunum* (2), *Arelate* (2), *Ticinum* (1), *Treveris* (1). MBC/EBC. **110**

- 2366 Constantino II.** Lote de 6 follis: Alejandría, Antioquía, *Londinium* (2), Roma, *Cyzicus*. MBC+/EBC. **110**
- 2367 Constante.** Lote de 2 follis. MBC-/MBC. **35**
- 2368** Lote de 5 follis: *Arelate*, *Cyzicus*, *Siscia*, Tesalónica, *Treveris*. MBC/EBC. **80**
- 2369 Constancio II.** Lote de 7 follis: Antioquía, Alejandría, *Arelate*, Roma (2), *Constantinopolis*, *Siscia*. MBC/EBC-. **110**
- 2370** Lote de 4 follis: Constantino II (2), Valente (1), Teodosio I (1). MBC/EBC-. **60**

**TIBERIO**

- 2371** Denario. *Lugdunum* (36-37 d.C.). A/ Cabeza laureada a der. R/ Livia sentada a der. en silla con patas ornamentadas y sobre línea; PONTIF MAXIM. AR 3,73 g. 18,9 mm. RIC-30. Rayas. MBC-/BC+. **100**
- 2372** Similar al anterior. AR 3,65 g. 19,5mm. RIC-30. MBC+. **125**



- 2373** Tésera anónima (c. 14-37 d.C.). A/ Cabeza laureada a izq. Dentro de gráfila lineal y láurea poco visible. R/ X dentro de láurea. AE 4,34 g. 20,7 mm. Buttrey-16? (var. X rev.). Trazas de limpieza mecánica. BC-/MBC-. **800**

**CLAUDIO I**

- 2374** As. Roma (41-50). R/ Libertas a der. con púleo; LIBERTAS AVGVSTA, S-C. AE 11,25 g. 29,4 mm. RIC-113. Leve erosión en anv. Bonita pátina roja con tonos verdes- EBC. **400**
- 2375** As. R/ Constantia a izq. AE 10,56 g. 26,6 mm. RIC-95. Pátina verde. MBC+. **125**

**NERÓN**

- 2376** Sestercio. *Lugdunum* (62-68). A/ Cabeza laureada a der.; IMP NERO CAESAR AVG P MAX TR POT P P. R/ Nerón cabalgando a der. seguido por otro jinete; DECVRSIO, S-C. AE 24,85 g. 36,3 mm. RIC-582. Pátina oscura. MBC+/MBC-. **800**

**VESPASIANO.**

- 2377** Denario. Roma (70 d.C.). A/ Busto laureado a der.; IMP CAESAR VESPASIANVS AVG. R/ Judea sentada con manos atadas a la espalda, detrás palmera; exergo IVDAEA. AR 3,38 g. 17,6 mm. RIC-4. Pequeñas marcas de acuñación. MBC-. Rara. **150**

## TITO



2:1



2378



2:1

- 2378** Áureo. Roma (80 d.C.). A/ Cabeza laureada a der.; IMP TITVS CAES VESPASIAN AVG P M. R/ Ancla con delfin enroscado; TR P IX IMP XV COS VIII P P. AU 7,26 g. 10 mm. RIC-110. MBC+/MBC. **4500**

## JULIA TITI



1,5:1



2379



1,5:1

- 2379** (Bajo Domiciano). Sestercio. Roma (90-91 d.C.). A/ *Carpentum* tirado por 2 mulas a der.; DIVA IVLIAE AVG DIVI TITI F, exergo S C. R/ S C, alrededor IMP CAES DOMIT AVG GERM COS XV CENS PER P P. AE 24,98 g. 34 mm. RIC-717. Pátina verde. MBC. Rara. **3200**



2380



2381



2382



## DOMICIANO

- 2380** As. Roma (85 d.C.). A/ Busto laureado a der., IMP CAES DOMITIAN AVG GERM COS XI. R/ *Moneta* a izq. con balanza y cornucopia; MONETA AVGVST, SC. AE 9,69 g. 219,1 mm. RIC-303. MBC-. **100**

## TRAJANO

- 2381** Denario. Roma (98-99 d.C.). A/ Cabeza laureada a der.; IMP CAES NERVA TRAIAN AVG GERM. R/ *Concordia* sentada a izq. con pátera y doble cornucopia, delante altar; PONT MAX TR POT COS II. AR 3,25 g. 18,1 mm. RIC-12. MBC. **50**

- 2382** Denario. Roma (98-99 d.C.). A/ Similar al anterior. R/ *Pax* a izq. con rama y cornucopia; PONT MAX TR POT COS II. AR 2,78 g. 18,5 mm. RIC-17. MBC. **50**



- 2383** Denario. Roma (103-111). A/ Cabeza laureada a der., drapeada al hombro; IMP TRAIANO AVG GER DAC P M TR P. R/ Fortuna a izq. con timón y proa; COS V P P SPQR OPTIMO PRINC. AR 3,27 g. 19 mm. RIC-122. MBC. **50**
- 2384** Denario. Roma (113-114). A/ Busto laureado y drapeado a der. R/ Columna trajana; SPQR OPTIMO PRINCIPI. AR 2,77 g. 19,5 mm. RIC-292. CH-558. Oxidaciones limpiadas. EBC/EBC-. **170**
- 2385** Denario. Roma (114-117). A/ Busto laureado y drapeado a der.; IMP CAES NER TRAIAN OPTIM AVG GERM DAC. R/ Virtus a der. con lanza y *parazonium*; PARTHICO P M TR P COS VI P P SPQR. AR 3,65 g. 17,9 mm. RIC-334. Hojita en rev. MBC+. **50**



- 2386** Sestercio. Roma (103-111 d.C.). A/ Cabeza laureada a der., drapeada al hombro; IMP CAES NERVAE TRAIANO AVG GER DAC P M TR P COS V P P. R/ El emperador a caballo a der. alanceando dacio a sus pies; S P Q R OPTIMO PRINCIPI, exergo S C. AE 25,22 g. 33,5 mm. RIC-534. Pátina verde. EBC-. **1500**



- 2387** Tetradracma. Tarsos (103-111). A/ Cabeza laureada a der.; (AYTOKP KAI)Σ NEP TPAINOC ΣEB ΓEPM. AR 14,51 g. 26,7 mm. RPC-III.3257. Vanos. MBC-/MBC. **175**
- 2388** Tetradracma. Antioquía (100 d.C.). A/ Cabeza laureada, drapeada al hombro a der.; AVTOKP KAIC NEP TPAINOC CEB ΓEPM. R/ Roma sentada a izq. sobre pila de armas. AR 11,08 g. 24,2 mm. RPC-III.3569. Rayitas. MBC-/MBC. **90**

### ANTONINO PÍO



- 2389** Denario. Roma (145-161). R/ Pira funeraria de cuatro niveles coronada por cuadriga; CONSECRATIO. AR 3,17 g. 19 mm. RIC-438. EBC+. **200**

## MARCO AURELIO



- 2390** Áureo. Roma (168-169). A/ Busto laureado, drapeado y acorazado a der.; M ANTONINVS AVG TR P XXIII. R/ *Felicitas* a izq. con vara y caduceo; FELICITAS AVG COS III. AU 7,15 g. 20 mm. MBC+. **3000**



## GETA

- 2391** Denario. Roma (200-202). A/ Busto drapeado y acorazado a der.; P SEPT GETA CAES PONT. R/ Victoria a izq. sujetando cinta sobre escudo; VICT AETERN. AR 3,28 g. 19,4 mm. RIC-23. EBC-/MBC+. **90**
- 2392** Denario. Roma (203-208). A/ Busto drapeado a der.; P SEPTIMIVS GETA CAES. R/ Minerva con escudo y lanza a izq.; PONTIF COS. AR 3,94 g. 18,4 mm. RIC-34b. MBC. **90**

## CARACALLA

- 2393** Denario. Laodicea (198). A/ Busto laureado y drapeado a der.; IMP CAE M AVR ANT AVG P TR P. R/ *Spes* a izq.; SPES PVBLICA. AR 3,65 g. 18,6 mm. RIC-338b. MBC+/MBC-. **40**



## JULIA MAMEA

- 2394** Denario. Roma (227). R/ Vesta a izq. con pátera y cetro; VESTA. AR 2,49 g. 20,3 mm. RIC-362. MBC+. **55**

## MAXIMINO I

- 2395** Denario. Roma (237). R/ Emperador en traje militar con lanza entre dos estandartes; P M TR P III COS P P. AR 3,04 g. 20,7 mm. RIC-5. EBC/EBC-. **110**
- 2396** Denario. Roma (235-238). R/ *Pax* a izq. con rama y cetro; PAX AVGVSTI. AR 2,78 g. 20,8 mm. RIC-12. Pequeña grieta. EBC+. **100**

## FILIPO I

- 2397** As. Roma (248). R/ Emperador en silla curul a izq. con globo y cetro; en exergo S-S; P M TR P V COS III P P. AE 17,28 g. 27,7 mm. RIC-154b. Pátina verde. MBC/BC. **35**



## DIOCLECIANO



2398

- 2398 Argénteo. Roma (294). A/ Cabeza laureada a der.; DIOCLETIANVS AVG. R/ Los 4 emperadores sacrificando en trípede delante de recinto amurallado; VICTORI-A SARMAT. AR 2,52 g. 19,5 mm. RIC-19a. MBC+. 250

## MAXIMIANO



2399

2400

2401

2402

2403

- 2399 Follis. Antioquía (300-301). A/ Cabeza laureada a der.; IMP C MA MAXIMIANVS P F AVG. R/ Genio a izq. con pátera y cornucopia; GENIO POPVLI ROMANI. K/I/V//ANT. AE 10,98 g. 25,1 mm. RIC-54b. MBC+. 40
- 2400 Follis. Aquileia (307). A/ Cabeza laureada a der.; IMP C MAXIMIANVS P F AVG. R/ Roma sentada dentro de templo hexástilo; CONSERV VRBS SVAE. -//AQP. AE 6,08 g. 26 mm. RIC-118. MBC. 35
- 2401 Follis. Londinium (300-305). A/ Busto laureado y acorazado a der.; IMP C MAXIMIANVS P F AVG. R/ Genio a izq. con pátera y cornucopia; GENIO POPVLI ROMANI. AE 8,5 g. 27,4 mm. RIC-6b. Porosidades. MBC. 35
- 2402 Follis. Siscia (294). A/ Cabeza laureada a der.; IMP C MAXIMIANVS P F AVG. R/ Genio a izq. con pátera y cornucopia; GENIO POPVLI ROMANI. S/Γ//-. AE 10,58 g. 27,8 mm. RIC-79b. R.B.O. MBC+. 35
- 2403 Follis. Siscia (302). A/ Cabeza laureada a der.; IMP MAXIMIANVS P F AVG. R/ Moneta a izq. con balanza y cornucopia; SACRA MONETA AVGG ET CAESS NOSTR. \*/A//\*SIS. AE 10,77 g. 29,4 mm. RIC-136b. MBC+. 40

## CONSTANCIO



2404

2405

2406

- 2404 Follis. Antioquía (300-301). A/ Cabeza laureada a der.; FL VAL CONSTANTIVS NOB CAES. R/ Genio a izq. con pátera y cornucopia; GENIO POPVLI ROMANI. K/I/V//ANT. AE 8,83 g. 26,2 mm. RIC-55a. EBC-/MBC+. 35
- 2405 Follis. Cyzicus (295-296). A/ Cabeza laureada a der.; FL VL CONSTANTINVS NOB CAES. R/ Genio a izq. con pátera y cornucopia; GENIO AVGG ET CAESARVM NN. -//KB. AE 9,55 g. 29 mm. RIC-9a. R.P.O. MBC+/MBC. 45
- 2406 Follis. Lugdunum (301-303). A/ Busto laureado y acorazado a izq.; CONSTANTIVS NOB C. R/ Genio a izq. con pátera y cornucopia sacrificando en altar; GENIO POPVLI ROMANI. -/B//PLG. AE 8,94 g. 27,4 mm. RIC-166a. Cospel abierto. Pátina negra con trazas de limpieza. MBC/MBC-. Escasa. 35



- 2407** Follis. *Siscia* (294). A/ Cabeza laureada a der.; FL VAL CONSTANTIVS NOB C. R/ Genio con patera y cornucopia a izq.; GENIO POPVLI ROMANI. S/Γ//-. AE 11,45 g. 27,3 mm. RIC-81a. Concreción en rev. R.P.O. EBC-/MBC+. **35**
- 2408** Follis. *Ticinum* (306). A/ Cabeza laureada a der.; IMP C CONSTANTIVS P F AVG. R/ *Fides* sentada a izq. con dos estandartes; FIDES MILITVM.-//PT. AE 8,63 g. 29,3 mm. RIC-59a. EBC-/MBC+. **40**

## GALERIO



- 2409** Follis. Antioquia (284-294). A/ Busto radiado, drapeado y acorazado a der.; GAL VAL MAXIMIANVS NOB CAES. R/ Hércules a izq. con Victoria y Júpiter frente a él; IOVI ET HERCVLI CONS CAES. Γ//XXI. . AE 3,26 g. 23,2 mm. RIC-719. Pátina verdosa. MBC+. **25**
- 2410** Follis. Antioquia (308). A/ Cabeza laureada a der.; IM C GAL VAL MAXIMIANVS P F AVG. R/ *Virtus* con estandarte, lanza y escudo avanzando a der.; VIRTVS EXERCITVS. -/Z//ANT. . AE 7,10 g. 24,7 mm. RIC-92. R.B.O. EBC-/MBC+. **40**
- 2411** Follis. Cartago (297). A/ Cabeza laureada a der.; MAXIMIANVS NOB CAES. R/ África a izq. con estandarte y colmillo, a sus pies toro y león; FELIX ADVEN AVGG NN. Δ//PKQ. AE 10,79 g. 26,9 mm. RIC-22b. MBC+. **40**
- 2412** Follis. Nicomedia (308-310). A/ Cabeza laureada a der.; IMP C GAL VAL MAXIMIANVS P F AVG. R/ Genio a izq. con patera y cornucopia; GENIO AVGVSTI. -//SMNA. AE 7,35 g. 27 mm. RIC-54a. Raya en anv. MBC+. **40**

## GALERIA VALERIA

- 2413** Follis. Heraclea (310). A/ Busto diademado y drapeado a der.; GAL VALERIA AVG. R/ Venus a izq. con manzana y levantándose el vestido; VENERI VICTRICI. \*/-//HTΔ. AE 5,7 g. 26,4 mm. RIC-50. Porosidades. MBC. **45**



- 2414** Follis. Alejandría (308-310). A/ Busto diademado y drapeado a der.; GAL VALERIA AVG. R/ Similar al anterior; K/Γ/P//ALE. AE 6,75 g. 25,2 mm. RIC-110. Cospel abierto. MBC+. **45**

## MAJENCIO

- 2415** Follis. Ostia (309-312). A/ Busto con casco y acorazado a izq., con escudo y lanza; MAXENTIVS P F AVG. R/ Victoria a der. con escudo apoyado sobre columna; VICTORIA AETERNA AVG N; -//MOSTQ. AE 3,45 g. 22,2 mm. RIC-61. BC+. Muy escasa. **60**

## MAXIMINO



- 2416** Follis. Antioquía (310-311). A/ Cabeza laureada a der.; IMP C GAL VAL MAXIMINVS P F AVG. R/ Genio a izq. con pátera y cornucopia; GENIO EXERCITVS. V/(altar)//ANT. AE 8,25 g. 24,4 mm. RIC-147c. R.B.O. EBC-/MBC+. **30**
- 2417** Follis. Antioquía (312). A/ Similar al anterior. R/ Sol a izq. con cabeza de Serapis; SOLI INVICTO. H/\*//ANT. AE 4,45 g. 20,8 mm. RIC-167b. EBC-/MBC+. **30**
- 2418** Follis. *Cyzicus* (311). A/ Similar al anterior. R/ Genio a izq. con pátera y cornucopia; GENIO AVGVSTI CMH. -//MKVA. AE 6,86 g. 24,2 mm. RIC-77a. Pequeñas marcas. R.B.O. EBC-. **30**
- 2419** Follis. Nicomedia (310-311). A/ Similar al anterior. R/ Genio a izq. con pátera y cornucopia; GENIO AVGVSTI. -//SMNF. AE 7,34 g. 23,4 mm. RIC-66c. MBC+/EBC-. **30**
- 2420** Follis. Ostia (312-313). A/ Busto laureado, drapeado y acorazado a der.; IMP MAXIMINVS P F AVG. R/ *Aquila* entre dos *vexilla*; SPQR OPTIMO PRINCIPI. -//MOSTT. AE 4,29 g. 21,6 mm. RIC-95a. MBC. **30**
- 2421** Follis. Roma (306). A/ Cabeza laureada a der.; MAXIMINVS NOB CAES. R/ *Moneta* a izq. con balanza y cornucopia; SAC MON VRB AVGG ET CAESS NN. -//R(corona)Q. AE 8,43 g. 28,1 mm. RIC-159a. MBC+. **40**

## CONSTANTINO



- 2422** Follis. Alejandría (315-316). A/ Cabeza laureada a der.; IMP C FL VAL CONSTANTINVS P F AVG. R/ Júpiter a izq. con Victoria y cetro, a sus pies águila; IOVI CONSERVATORI AVG. K/(corona)/A/X//ALE. AE 3,85 g. 21,2 mm. RIC-13. Cospel abierto. EBC/EBC-. **30**
- 2423** Follis. Antioquía (324-325). A/ Cabeza laureada a der. R/ CONSTAN/TIINVS/AVG, encima láurea, debajo SMANTA/. . AE 1,5 g. 17,9 mm. RIC-57. MBC/MBC-. Escasa. **25**
- 2424** Follis. *Arelate* (313-315). A/ Busto laureado, con coraza, lanza y escudo; IMP CONSTANTINVS P F AVG. R/ Figura femenina con cornucopia sobre proa, recibida por la personificación de *Arelate* con estandarte; PROVIDENTIAE AVGG. -//PARL. AE 3,36 g. 19,8 mm. RIC-31. BC+. Rara. **40**
- 2425** Follis. Heraclea (324). A/ Cabeza laureada a der.; CONSTANTINVS AVG. R/ Láurea rodeando VOT/XX; D N CONSTANTINI MAX AVG. \*/SMHA. AE 3,5 g. 19,4 mm. RIC-64. R.B.O. EBC. **20**
- 2426** Follis. Nicomedia (317-320). A/ Busto laureado con manto, cetro y *mappa*; IMP CONSTANTINVS AVG. R/ Júpiter a izq. con Victoria y cetro; IOVI CONSERVATORI AVGG (Palma)/S// SMN. AE 3,22 g. 19,3 mm. RIC-23. EBC-. **30**



- 2427 Follis. Roma (318-319). A/ Busto con casco y coraza a der.; CONSTANTINVS AVG. R/ Roma sentada a der. sosteniendo escudo con X/V; ROMA AETERNAE. P/R//RS. AE 3,4 g. 19,2 mm. RIC-146. MBC+. 20
- 2428 Follis. Roma (320). A/ Similar al anterior. R/ Láurea rodeando VOT X/ET XV F. -/RT(?). AE 2,93 g. 19,9 mm. RIC-207. MBC-/BC+. Muy escasa. 30
- 2429 Follis. *Siscia* (321-324). A/ Cabeza laureada a der.; CONSTANTINVS IVN NOB C. R/ Láurea rodeando VOT/X; CAESARVM NOSTRORVM. -/I/SIS(sol). AE 3,10 g. 19,2 mm. RIC-182. EBC. 20
- 2430 Follis. *Treveris* (310-313). A/ Busto laureado y acorazado a der.; CONSTANTINVS P F AVG. R/ Sol a izq.; SOLI INVICTO. T/F//PTR. AE 3,25 g. 20,9 mm. RIC-873. EBC. 20

**DALMACIO**

- 2431 Follis. *Arelate* (336-337). A/ Busto laureado, drapeado y acorazado a der. FL DELMATI-(VS NOB CAES). R/ Dos soldados flanqueando estandarte; GLORIA EXERCITVS. X//SCONST. AE 1,47 g. 16 mm. RIC-406. MBC+. 25

**CONSTANTE**

- 2432 Follis. ¿Heraclea? (348-351). A/ Busto diademado, drapeado y acorazado a izq. con globo en der.; D N CONSTANS P F AVG. R/ Soldado avanzando a der. guiando a figura desde cabaña bajo un árbol; FEL TEMP REPARATIO, marca de ceca poco legible. AE 4,13 g. 20,1 mm. RIC-¿? MBC+. 40



**DECENCIO**

- 2433 Follis. *Lugdunum* (351-353). A/ Busto acorazado a der.; D N DECENIVS NOB CAES. R/ Dos Victorias sosteniendo escudo con VOT/MVLT/X; VICTORIAE DD NN AVG ET CAE. SP/RSLG. AE 3,81 g. 20,2 mm. RIC-137. MBC+. 60

**JULIANO II**

- 2434 Follis. *Sirmium* (361-363). A/ Busto diademado, acorazado, drapeado y con escudo y lanza a der. D N FL CL IVLIANVS P F AVG. R/ Láurea rodeando VOT/X/MVLT/XX; -/ASIRM. AE 3,07 g. 20,4 mm. RIC-108. Pátina verde. EBC-. 50



- 2435 Sólido. Falsificación del siglo XIX. A/ Busto diademado, drapeado y acorazado a der.; FL CL IVLIANVS P P AVG. R/ Roma y *Constantinopolis* sentadas sosteniendo escudo entre ellas con ley. VOT/XXX/MVLT/XXXX. AU 4,42 g. 20,7 mm. MBC+. 200

**IOVIANO**

- 2436 Follis. *Sirmium* (363-364). A/ Busto diademado, drapeado y acorazado; D N IOVIANVS P F AVG. R/ Láurea rodeando VOT/V/MVLT/X; -/ASIRM. AE 3,49 g. 19,5 mm. RIC-118. Pátina verde oscuro. MBC+. 50

**VALENTE**

- 2437** Silicua. Antioquía. A/ Busto diademado, drapado y acorazado a der.; D N VALENS P F AVG. R/ Láurea rodeando VOT/X/MVLT/XX; -/-.ANT\*. AR 1,98 g. 18,8 mm. RIC-34D subtipo 3. Porosidades. MBC+. **120**

**TEODOSIO**

- 2438** Follis. Nicomedia (392-395). A/ Busto diademado, drapado y acorazado a der.; D N THEODOSIVS P F AVG. R/ Emperador con globo y lábaro mirando a der.; GLORIA ROMANORVM; -/-.SMNB. AE 4,78 g. 23,3 mm. RIC-46 a var. oficina. MBC. **30**

*Imperio Bizantino***JUSTINO I**

- 2439** Sólido. *Constantinopolis* (518-527). A/ Busto frontal del emperador. R/ Ángel de frente con cruz y globo crucífero, a der. estrella, en exergo CONOB, oficina B. AU 4,11 g. 19,7 mm. SBB-56. EBC/EBC+. **650**

**MAURICIO TIBERIO**

- 2440** Sólido. *Constantinopolis* (582-602). A/ Busto frontal del emperador con globo crucífero. R/ Ángel de frente con bastón rematado en crismón y globo crucífero, oficina B. AU 4,47 g. 21,6 mm. SBB-476. EBC-/MBC+. **450**

**ROMANO III**

- 2441** *Histamenon nomisma*. *Constantinopolis* (1028-1034). A/ Cristo entronizado. R/ Emperador a izq. coronado por la Virgen; ΘCE boHo ΡomANω. AU 4,40 g. 23,8 mm. SBB-1819. EBC-. **350**

**CONSTANTINO IX**

- 2442** Sólido. *Constantinopolis* (1042-1055). A/ Cristo entronizado. R/ Busto frontal del emperador con cetro y globo crucíferos. AU 4,38 g. 28,1 mm. SBB-1828. EBC+. **450**

- 2443** *Histamenon nomisma*. *Constantinopolis* (1042-1055). A/ Cristo entronizado. R/ Busto del emperador con *labarum* y globo crucífero. AU 4,39 g. 25,7 mm. SBB-1829. EBC-/EBC. **300**

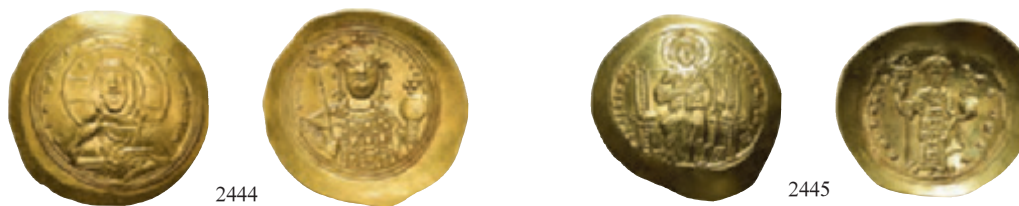

- 2444** *Histamenon nomisma. Constantinopolis (1042-1055). A/ Busto nimbado de Cristo con los Evangelios. R/ Busto frontal del emperador con cruz y globo crucífero. AU 4,40 g. 27,3 mm. SBB-1830. EBC/EBC-. 300*

#### CONSTANTINO X

- 2445** *Histamenon nomisma. Constantinopolis (1059-1067). A/ Cristo entronizado. R/ Emperador de pie con *labarum* y globo crucífero. AU 4,43 g. 26,1 mm. SBB-1847. EBC+. 300*

### Reino Visigodo



#### ACUÑACIONES PSEUDO-IMPERIALES

- 2446** *A nombre de Justiniano I. Tiempo de Amalarico a Atanagildo. Tremissis. AU-1,36 g. 18,1 mm. Tomasini-JAN1; CH-69, mismo ejemplar ilustrado. Erróneamente atribuida por Chaves al MAN cuando debería decir colección particular. Rotura al borde. EBC. Rara. 350*  
*Ex colección Chaves.*

#### LEOVIGILDO

- 2447** *Tremissis. Toledo. A/ ✠LEOVIGILDVSRE✠. R/ ✠TOLETOIVSTVΩ. AU 1,51 g. 16,5 mm. CNV-41.3; CH-16, mismo ejemplar ilustrado. Golpecito en gráfila. EBC. 1600*  
*Ex colección Chaves.*

#### WITERICO

- 2448** *Tremissis. Ispali. A/ ✠VVITTERICVSRE. R/ ✠PIVSISPALI. AU 1,50 g. 18,2 mm. CNV-150.5; CH-99, mismo ejemplar ilustrado. B.O. EBC/EBC-. 650*  
*Ex colección Chaves.*

#### SISEBUTO

- 2449** *Tremissis. Elvora. A/ ✠SISEBVTVSREx. R/ ✠TVSELVORAIVΩ. CNV-257.3. AU 1,54 g. 17,5 mm. EBC. Rara. 1800*  
*Ex colección Chaves.*

#### SUINTHILA

- 2450** *Tremissis. Cordoba. A/ ✠SVINTILA. R/ ✠CORP:BAPIVΩ. AU 1,41 g. 19,8 mm. CNV-287.5. MBC+. Muy escasa. 700*  
*Ex colección Chaves.*



- 2451** *Tremissis. Mentesa.* A/ ✠SVIITHILARE. R/ ✠MEITESAPIVS. AU 1,32 g. 18,6 mm. CNV-295.9; CH-178, mismo ejemplar ilustrado. EBC-. **500**  
*Ex colección Chaves.*
- 2452** *Tremissis. Toletó.* A/ ✠SVINTHILAREX. R/ ✠TOLETOPIVΩ. AU 1,5 g. 19,6 mm. CNV-298. MBC+. **450**
- 2453** *Tremissis. Emerita.* A/ ✠SVINTHILAREX. R/ ✠EMERITAPIVS. AU 1,48 g. 19,1 mm. CNV-327.1. EBC. **400**
- 2454** *Tremissis. Cesaragusta.* A/ XSVIITHILAREX. R/ ✠CE:AR:C:O:TAIV. AU 1,37 g. 19 mm. CNV-334.10 var. por punto entre E y X en el anv. Partida en dos trozos. Pequeña grieta. MBC+. Rara. **500**  
*Ex colección Chaves.*

#### SISENANDO

- 2455** *Tremissis. Eliberri.* A/ ✠SISNIAINV(2)R. R/ ✠PIVSEIIBER. AU 1,25 g. 20,2 mm. CNV-345.7. MBC+. Muy escasa. **1200**  
*Ex colección Chaves.*

#### CHINTILA



- 2456** *Tremissis. Ispali.* A/ ✠CHI°NTIL°ARE. R/ ✠ISPAL\*PIOVVS. AU 1,35 g. 16,7 mm. CNV-370.6; CH-242, mismo ejemplar ilustrado. EBC. Rara. **1500**  
*Ex colección Chaves.*



- 2457** *Tremissis. Toletó.* A/ ✠CHINTILAREX. R/ ✠TOLETOPIVΩ. AU 1,50 g. 16,9 mm. CNV-376.2; CH-238, mismo ejemplar ilustrado. EBC-. Rara. **1500**  
*Ex colección Chaves.*

#### TULGAN

- 2458** *Tremissis. Emerita.* A/ ✠TVLG^NREX. R/ ✠EMERITAPIVS. AU 1,43 g. 17,5 mm. CNV-400; CH-260, mismo ejemplar ilustrado. MBC. Muy rara. **2500**  
*Ex colección Chaves.*

## RECESVINTO



2459



2460



- 2459** *Tremissis. Toletó. A/* ✠RECCES|V|INΘVSP✠. R/ ✠TOLETOPIVS. AU 1,51 g. 19,5 mm. CNV-454. MBC+. Escasa. **1200**

*Ex colección Chaves.*

- 2460** *Tremissis. Emerita. A/* ✠RECCES|V|INΘVSR. R/ ✠EMERITAPIVS. AU 1,40 g. 19,1 mm. CNV-461. EBC-. Muy rara. **1800**

*Ex colección Chaves.*



1,5:1



2461



1,5:1

- 2461** *Tremissis. Emerita. A/* ✠RECCES|V|INΘVSP✠. R/ ✠EMERITAPIVS. AU 1,46 g. 18,9 mm. CNV-463; CH-298, mismo ejemplar ilustrado. EBC. Rara. **2500**

*Ex colección Chaves.*



2462



2463



## WAMBA

- 2462** *Tremissis. Toletó. A/* ✠ID·N·N·VVAMBAP✠. R/ ✠TOLETOPIVS. AU 1,39 g. 19,8 mm. CNV-476; CH-303, mismo ejemplar ilustrado. EBC-. Muy escasa. **1200**

*Ex colección Chaves.*

## ERVIGIO

- 2463** *Tremissis. Ispali. A/* ✠I·Δ·I·M·ERV·VIC·IV·SP✠. R/ ✠\*ISPAL·I·PI·VS. AU 1,41 g. 19,4 mm. CNV-492.2; CH-313, mismo ejemplar ilustrado. Rotura al borde que no afecta a la ley. MBC+. No más de 5 ejemplares conocidos. Rarísima. **700**

*Ex colección Chaves.*



1,5:1



2464



1,5:1

- 2464** *Tremissis. Ispali. A/* ✠I·Δ·I·M·ERV·VIC·IV·SP✠. R/ ✠\*ISPAL·I·PI·VS. AU 1,47 g. 20,1 mm. CNV-493, var. sin glóbulos a los lados de la cruz. Pequeñas marcas. EBC-. Muy rara. **2200**

*Ex colección Chaves.*



## EGICA



- 2465** *Tremissis. Ispali.* A/ ✠I·Δ·INMEGICAP✠. R/ ✠\*ISPALIPIV. AU 1,42 g. 20,3 mm. CNV-516.1. Chaves-333, mismo ejemplar ilustrado. Pátina oscura. Rozadura en anv. MBC. Muy escasa. **1000**  
*Ex colección Chaves.*
- 2466** *Tremissis. Toledo.* A/ ✠N✠PENMMEGICAP✠VCR. R/ ✠TOLETOPIVS. AU 1,41 g. 19,6 mm. CNV-528.16, var. ley. anv. y cruz del rev. MBC. Muy escasa. **1000**  
*Ex colección Chaves.*

## EGICA Y WITIZA



- 2467** *Tremissis. Ispali.* CNV-tipo 566f. Fragmento del 50%. MBC+. Escasa. **200**  
*Ex colección Chaves.*
- 2468** *Tremissis. Toledo.* A/ ✠INDNMNEGICAP✠. R/ ✠VVITTISAP✠RES. AU 1,40 g. 19,2 mm. CNV-571.5, var. MBC+. Muy escasa. **1200**  
*Ex colección Chaves.*
- 2469** *Tremissis. Toledo.* A/ ✠INDINNIGICP✠. R/ ✠VVITTIZAP✠. CNV-no. Partida y pegada. Pegamento sobre grieta. MBC. Rara. **1200**  
*Ex colección Chaves.*



- 2470** *Tremissis. Tarraco.* A/ ✠I·D·N·MEGICAP✠H·G. R/ ✠VVITITIZAP✠REGIS. AU 1,48 g. 20,8 mm. CNV-591.2 var. ley. Golpecito en canto. EBC-. Muy rara. **3000**  
*Ex colección Chaves.*

## FALSIFICACIONES



- 2471** LIUVA II. *Tremissis. Ispali.* Falsificación del s. XIX. AU 1,43 g. 18,1 mm. CNV-no. Chaves-F32, mismo ejemplar ilustrado. MBC.- Rara. **200**  
*Ex colección Chaves.*
- 2472** TULGAN. *Tremissis. Egítania.* Falsificación del s. XIX. AU 1,99 g. 17,6 mm. CNV-rev. como F-207. Chaves-F66, mismo ejemplar ilustrado. Pequeña grieta. EBC. Muy escasa. **150**

## Acuñaciones Hispano-árabes

### LOTES DE CONJUNTO

- 2473 Lote de 11 dirhams almohades. Sin ceca. V-2088; H-1101; Ho-578. MBC-/MBC+. **35**
- 2474 Lote de 12 dirhams: almohades (9), nazarí (1), Marruecos (2). BC+/MBC+. **35**

### CALIFATO



- 2475 Abd al-Rahman III. Dirham. 348 H. Medina al-Zahra. AR 2,56 g. 22,9 mm. V-443. MBC. **30**
- 2476 Al-Hakam II. Dirham. 356 H. Medina al-Zahra. AR 2,4 g. 23,9 mm. V-456. MBC+. **30**

## Corona de Aragón

### FERNANDO I DE NÁPOLES

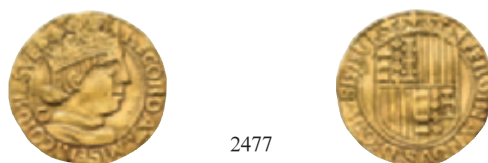

- 2477 Ducado. Nápoles. S/F. R/ C detrás del busto. Crus.-652C. IV-997. MBC. Muy escasa. **1500**

## Fernando el Católico



- 2478 Águila o triunfo. S/F. Sicilia. A/ Sin marcas. R/ M-C a los lados del águila. AU 3,44 g. 22,3 mm. Crus.-595E; VI-1226. Pequeños vanos. MBC+. Muy escasa. **2000**

## Juana y Carlos

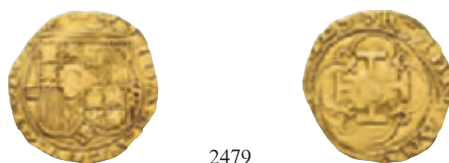

- 2479 Escudo. S/F. Sevilla. Marca "d cuadrada" del ensayador Melchor Damián. AU 3,30 g. 21 mm. AC-199. Agujero central tapado. MBC. **200**



2480

- 2480** Escudo. S/F. Toledo. A/ CAROLVS, T-M a cada lado del escudo. AU 3,28 g. 23,5 mm. AC-202. Pequeño vano. Ligeramente alabeada. MBC. **800**

### Carlos V



2482

2481

2483

- 2481** Florín carolus. S/F. Amberes. AU 2,91 g. 22,9 mm. DEL-II.101; Vanhoudt-222.AN. MBC. Escasa. **1000**  
*Ex HSA-25612.*
- 2482** Corona del sol. 1544. Amberes. AU 3,22 g. 26,8 mm. DEL- II.102. Vanhoudt-223.AN. MBC. **800**
- 2483** Corona del sol. 1544. Dordrecht. AU 3,35 g. 26,2 mm. DEL- II.763; Vanhoudt-223.DO. EBC-. Escasa. **1200**



2:1

2484

2:1

- 2484** Florín. 1546. Deventer, Kampen y Zwolle. AU 3,12 g. 24,7 m. DEL- II.1074. Pequeña grieta. Leve doble acuñación en rev. MBC-. Rara. **1500**

### Felipe II



2485

2486

- 2485** 4 reales (159)6. Segovia. Juan de Arce. AR 13,49 g. 30,5 mm. AC-550. Abrillantada. MBC. Muy escasa. **600**
- 2486** 8 reales. 1590. Segovia. Falsa de época. AR 18,48 g. 40,8 mm. MBC-. **150**

*Felipe III*

2487



2488



**2487** 2 reales. México. 2 reales acuñados con cuño de 4 reales. S/F. AR 7,02 g. 27,3 mm. Valor 2 sobre 4. Inédita. MBC-. **300**

**2488** 2 reales. 1597. Segovia. B. Torre. AR 6,82 g. 26,5 mm. AC-636. MBC. Escasa. **275**



2489



2490



**2489** 2 reales. 1611. Segovia. A. AR 6,44 g. 24,2 mm. AC-640. MBC. Escasa. **250**

**2490** 4 reales. 1611. Valladolid. H. AR 13,34 g. 32,1 mm. AC-864. Vanos. MBC. **600**



2491



**2491** 8 reales. 1618. Segovia. A superada de cruz. AR 24,14 g. 39,6 mm. AC-949. Oxidaciones marinas. MBC+. **600**

*Felipe IV*

3:1



2492



**2492** 17 maravedís. S/F. Segovia, P. I, superada de punto y valor 17 a los lados del escudo. AC-642. Cospel abierto. Raya en rev. Cospel abierto. MBC+. Rara. **1100**

*Ex HSA-27113.*



- 2493 2 reales. 1625. Segovia. R. Casa Vieja. Castillos y leones. Marca de ceca sobre R. AR 6,76 g. 25,4 mm. AC-952. MBC. 150
- 2494 2 reales. 1628. Segovia. P. AR 6 g. 27,1 mm. AC-957. EBC. 150
- 2495 2 reales. 1652/0. Segovia. BR. AR 6,2 g. 25,5 mm. AC-959. MBC+/EBC-. 150
- 2496 2 reales. S/F. Sevilla. R. 16(2)8. AR 6,78 g. 24,6 mm. AC-973. MBC. 100



- 2497 Trentín. 1627. Barcelona. Estrella y estrella. AU 7,00 g. 28,6 mm. AC-no publica. Raya en rev. MBC. Rara. Ex HSA-8665. 1800

### Carlos II



- 2498 2 reales. 1682. Segovia. M. AR 6,64 g. 26,4 mm. AC-442. MBC+. 250
- 2499 2 reales. 1684. Segovia. BR. Falsa de época. 5,13 g. 24,6 mm. AC-444 sim. MBC-. 75
- 2500 2 reales. 1686. Segovia. BR. AR,6,41 g. 27,3 mm. AC-448. MBC+. Muy escasa. 450



- 2501** 2 reales. 1687. Segovia. BR. AR 5,13 g. 28,2 mm. AC-449. MBC/MBC-. Muy escasa. **450**
- 2502** Ducado. 100 grana. 1693. Nápoles. R/ AG/A. AR 21,56 g. 38,3 mm. MIR-294; DAV-4047. Rayitas en rev. MBC. **175**

*Felipe V*



- 2503** 2 reales. 1718. Segovia. J. PHILIPPUS. AR 5,31 g. 26,6 mm. AC-948. MBC/MBC-. Muy escasa. **50**



- 2504** 4 reales. 1728. Segovia. F. AR 13,57 g. 36 mm. VI-970. EBC/EBC-. **1250**



- 2505** 4 reales. 1718. Sevilla. M. Cuarteles cambiados. Borgoña y Austria. AR 11,69 g. 34,5 mm. VI-977. Muy escasa en esta conservación. EBC/EBC-. **500**
- 2506** 8 reales. 1736. México. MF. AR 26,84 g. 38,5 mm. VI-1144. Múltiples rayitas en rev. EBC-/MBC. **175**
- 2507** 8 reales. 1744. México. MF. AR 26,6 g. 39,2 mm. VI-1152. Oxidaciones marinas. MBC+. **175**



**2508** 8 reales. 1728. Segovia. F. AR 26,8 g. 42,6 mm. VI-1245. MBC+/MBC. Escasa. **1500**

*Fernando VI*

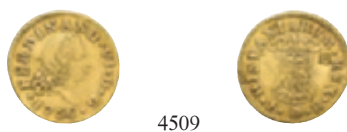

**2509** 1/2 escudo. 1756. Madrid. JB. AU 1,72 g. 15,4 mm. VI-414. Resello 4 glóbulos en rev. MBC-/MBC. **90**



**2510** 8 escudos. 1750. México. MF. AU 27,06 g. 35,9 mm. VI-600. R.B.O. EBC-/EBC. Muy escasa. **5000**



**2511** 8 escudos. 1757. México. MM. AU 27 g. 35,6 mm. VI-607. R.B.O. EBC-. **2000**



1,5:1



2512



1,5:1

**2512** 8 escudos. 1758. México. MM. AU 27,07 g. 36,5 mm. VI-608. Ligerá pátina de monetario. MBC+/EBC-. Muy escasa. **4500**

### Carlos III



2513



**2513** 8 reales. 1774. México. FM. AR 26,97 g. 39,9 mm. VI-935. Acuñación floja en anv. MBC.

**95**



1,5:1



2514



1,5:1

**2514** 8 escudos. 1769. Lima. JM. AU 26,98 g. 36,8 mm. VI-1592. EBC-. Rara.

**5000**





2515

**2515** 8 escudos. 1773. Lima. MJ. AU 26,99 g. 37,9 mm. VI-1599. Rayita de acuñación en rev. R.B.O. MBC+. **1800**



2516



**2516** 8 escudos. 1773. Lima. JM. AU 26,57 g. 38,5 mm. VI-1600. Pequeñas marcas. R.B.O. EBC-/EBC. Escasa. **2700**



2517



**2517** 8 escudos. 1777. Lima. MJ. AU 27,04 g. 38,6 mm. VI-1604. Finas rayitas. R.B.O. MBC+/EBC-. Rara. **2100**



2518



2519



2520



**2518** 8 escudos. 1778. Lima. MJ. AU 26,95 g. 37,5 mm. VI-1605. Mínimas hojitas y rayitas. R.B.O. EBC-/EBC. **1700**

**2519** 8 escudos. 1786. Lima. MI. AU 27,1 g. 37,9 mm. VI-1613. Ligeras trazas de limpieza. R.B.O. EBC-/EBC. **2100**

**2520** 8 escudos. 1787. Lima. MI. AU 27,1 g. 37,7 mm. VI-1614. R.B.O. MBC+/EBC-. **1800**



2521



**2521** 8 escudos. 1788. Lima. IJ. AU 27,04 g. 37,3 mm. VI-1616. Rayitas en rev. R.B.O. EBC-/EBC. **1800**



2522



**2522** 8 escudos. 1772. Madrid. PJ. AU 27,05 g. 38,1 mm. VI-1619. Pequeñas marcas. B.O. EBC. Escasa. **3000**



**2523** 8 escudos. 1783. Madrid. JD. AU 26,99 g. 36,8 mm. VI-1627. Ligeras pátina rojiza. R.B.O. EBC-. Escasa. **3800**



**2524** 8 escudos. 1772. México. FM. AU 27,07 g. 36,6 mm. VI-1648. Pequeñas marcas. R.B.O. MBC+. Escasa. **1600**

**2525** 8 escudos. 1775. México. FM. AU 26,99 g. 37,5 mm. VI-1652. Acuñación floja en anv. R.B.O. MBC/EBC. Escasa. **3000**



**2526** 8 escudos. 1780. México. FF. AU 27,06 g. 37 mm. VI-. R.B.O. EBC-. Escasa. **2200**

**2527** 8 escudos. 1783. México. FF. AU 27,03 g. 37,1 mm. VI-1660. Ligeras trazas de limpiezas. R.B.O. EBC-/EBC. **2700**



**2528** 8 escudos. 1784. México. FM. AU 27,06 g. 37,5 mm. VI-1662. Acuñación floja con vano en anv. R.B.O. MBC/MBC+. **1600**

**2529** 8 escudos. 1777. Nuevo Reino. JJ. AU 26,92 g. 36,6 mm. VI-1688. R.B.O. MBC+. **1600**



2530



2531



**2530** 8 escudos. 1779. Nuevo Reino. JJ. AU 26,96 g. 36,7 mm. VI-1690. Pequeñas marcas. R.B.O. EBC-. **1600**

**2531** 8 escudos. 1786. Nuevo Reino. JJ. AU 27,02 g. 37,9 mm. VI-1697. Acuñaación floja en anv. R.B.O. Ligera pátina rojiza. MBC+. **1600**



2532



2533



**2532** 8 escudos. 1787. Nuevo Reino. JJ. AU 26,91 g. 37,1 mm. VI-1698. Pequeñas marcas. MBC. **1200**

**2533** Similar al anterior. AU 27,03 g. 38,2 mm. VI-1698. Golpecitos en anv. R.B.O. EBC. **1600**



2534



2535



2536



**2534** 8 escudos. 1787. Nuevo Reino. JJ. AU 27 g. 37,2 mm. VI-1698. R.B.O. EBC-. **2000**

**2535** 8 escudos. 1784. Popayán. SF. AU 27,02 g. 36,9 mm. VI-1723. Ligeras trazas de limpieza. R.B.O. EBC-. **1800**

**2536** 8 escudos. 1787. Popayán. SI. AU 27,1 g. 36,1 mm. VI-1726. Pequeños punzones en anv. y rev. pleno B.O. EBC+. **2600**



2537



2538



**2537** 8 escudos. 1788/7. Popayán. SF. AU 27,05 g. 37,3 mm. VI-1727. Pátina de monetario. R.B.O. MBC+. **2000**

**2538** 8 escudos. 1788. Popayán. SF. AU 26,45 g. 37,3 mm. VI-1727. Pequeñas marcas. R.B.O. MBC+/EBC-. **1700**



2539



2540



**2539** 8 escudos. 1783. Potosí. PR. AU 27 g. 38,3 mm. VI-1734. Pequeñas marcas. R.B.O. EBC-/EBC. **2200**

**2540** 8 escudos. 1785. Potosí. PR. AU 27,04 g. 38,2 mm. VI-1736. Ligeras trazas de limpieza. R.B.O. EBC-/EBC. **2200**



2541



2542



**2541** 8 escudos. 1787/6. Potosí. PR. AU 27,02 g. 37,8 mm. VI-1738. Pequeñas marcas. R.B.O. MBC/MBC+. **1800**

**2542** 8 escudos. 1785/4. Santiago. DA. AU 26,99 g. 38,2 mm. VI-1768. Ligeras trazas de limpieza. R.B.O. MBC/EBC-. Escasa. **2700**



1,5:1



2543



1,5:1

**2543** 8 escudos. 1773. Sevilla. CF. AU 26,47 g. 37 mm. VI-1775. Pequeñas marcas en anv. B.O. EBC/EBC+. Muy escasa. **3200**



2544



2545



**2544** 8 escudos. 1786. Sevilla. C. AU 27 g. 35,9 mm. VI-1781. R.B.O. EBC/EBC+. **2000**

**2545** 8 escudos. 1787. Sevilla. CM. AU 27,05 g. 37 mm. VI-1782. Pequeñas marcas. R.B.O. EBC-/EBC. **2000**



2546



2547



- 2546** Similar al anterior. AU 27,05 g. 37,7 mm. VI-1782. Pequeños defectos de cospel. R.B.O. EBC-/EBC. **2000**  
**2547** 8 escudos. 1788. Sevilla. C. AU 27,1 g. 36,7 mm. VI-1783. R.B.O. EBC-/EBC. **2200**

### Carlos IV



2548



2549



- 2548** 8 reales. 1791. Nueva Guatemala. M. AR 26,96 g. 40,1 mm. VI-732. Limpiada. EBC-. Muy escasa. **370**  
**2549** 8 reales. 1798. México. FM. AR 27 g. 39,7 mm. VI-794. Pequeños vanos. MBC/MBC+. **70**



2551



2550



2552



- 2550** 2 escudos. 1801. Madrid. FA sobre MF. AU 6,83 g. 22,5 mm. VI-1052. MBC+/EBC-. **300**  
**2551** 8 escudos. 1789. Lima. IJ. AU 27,06 g. 38,4 mm. VI-1295. Mínima hojita en anv. R.B.O. EBC-/EBC. **2200**  
**2552** 8 escudos. 1791. Lima. IJ. AU 27,01 g. 37,8 mm. VI-1297. Pequeñas marcas y ligeras trazas de limpieza. R.B.O. MBC+/EBC-. **2100**



2553



- 2553** 8 escudos. 1792. Lima. IJ. AU 26,93 g. 35,8 mm. VI-1298. Hojitas en anv. y hojas en rev. MBC. **1300**



- 2554** 8 escudos. 1795. Lima. IJ. AU 27,02 g. 36,5 mm. VI-1301. Rayas de ajuste en anv. y rev. R.B.O. MBC+/EBC. **1600**  
**2555** Similar al anterior. AU 26,82 g. 36,2 mm. VI-1301. Hoja y hojitas. MBC+. **1300**



- 2556** 8 escudos. 1803. Madrid. FA. AU 27,04 g. 37,7 mm. VI-1322. Pequeños defectos de acuñación. R.B.O. EBC. **3000**  
 Rara.



- 2557** 8 escudos. 1789. México. FM. AU 27,07 g. 37,6 mm. VI-1324. Rayitas de ajuste en rev. Ligeras trazas de limpieza. R.B.O. EBC-. **2250**  
**2558** 8 escudos. 1798. México. FM. AU 27,07 g. 37,1 mm. VI-1334. EBC-/EBC+. **2000**



- 2559** 8 escudos. 1805. México. TH. AU 27 g. 37 mm. VI-1342. Pequeñas marcas. R.B.O. EBC-/EBC+. **1700**  
*Ex subasta Jesús Vico, 119, lote nº 1666.*

- 2560** 8 escudos. 1795. Nuevo Reino. JJ. AU 26,78 g. 35,8 mm. VI-1353. MBC+/MBC. **1300**





- 2570** 8 escudos. 1798. Popayán. JF. AU 27,01 g. 37,6 mm. VI-1378. Rayitas de ajuste en anv. y rev. R.B.O. MBC+/EBC. **1500**
- 2571** 8 escudos. 1799. Popayán. JF. AU 27 g. 38,9 mm. VI-1379. Rayitas de acuñación en rev. Ligeras trazas de limpieza. R.B.O. MBC/EBC-. **1500**



- 2572** 8 escudos. 1800. Popayán. JF. AU 27,07 g. 38 mm. VI-1380. R.B.O. EBC-/EBC. **2400**
- 2573** 8 escudos. 1802. Popayán. JF. AU 27,04 g. 36,1 mm. VI-1382. Acuñación algo floja en anv. B.O. EBC-/EBC+. **1600**



- 2574** 8 escudos. 1804. Popayán. JF. AU 26,89 g. 36,4 mm. VI-1384. B.O. EBC/EBC+. **2200**
- 2575** 8 escudos. 1805. Popayán. JT. AU 27,06 g. 35,5 mm. VI-1386. B.O. EBC-/EBC+. **2200**
- 2576** 8 escudos. 1807. Popayán. JF. AU 26,93 g. 37,4 mm. VI-1389. R.B.O. MBC+/MBC. **1300**
- 2577** 8 escudos. 1808. Popayán. JF. AU 27,03 g. 37,2 mm. VI-1390. Pequeños defectos de cospel. Ligeras pátina rojiza. MBC+/MBC. **1300**





**2578** Similar al anterior. AU 27,06 g. 36,7 mm. VI-1390. Pleno B.O. EBC+.

**2500**



**2579** 8 escudos. 1801. Potosí. PP. AU 26,99 g. 36,8 mm. VI-1404. Hojitas en anv. MBC/MBC+.

**1300**

**2580** 8 escudos. 1807. Potosí. PJ. AU 26,78 g. 36,7 mm. VI-1410. Soldadura en canto. BC+/MBC-.

**1200**



**2581** Similar al anterior. AU 27,02 g. 37,4 mm. VI-1410. Acuñaación algo floja. MBC-/MBC.

**1300**

**2582** 8 escudos. 1808. Potosí. PJ. AU 36,4 g. 26,99 mm. VI-1411. Pequeñas marcas. MBC-/MBC.

**1200**



**2583** 8 escudos. 1789. Santiago. DA. AU 27,07 g. 38,4 mm. VI-1412. Golpecito en anv. Rayitas de ajuste en rev. Ligeras trazas de limpieza. R.B.O. EBC.

**2400**

**2584** 8 escudos. 1790. Santiago. DA. AU 36,97 g. 37,4 mm. VI-1413. Rayita en anv. MBC+/EBC.

**2000**



2585



2586



**2585** 8 escudos. 1792. Santiago. DA. AU 26,95 g. 37,1 mm. VI-1416. R.B.O. MBC+/EBC. **1800**

**2586** 8 escudos. 1795. Santiago. DA. AU 27,12 g. 37,1 mm. VI-1419. Hoja en anv. y pequeñas marcas. EBC-. **1600**



2587



2588



**2587** 8 escudos. 1797. Santiago. DA. AU 27,05 g. 36,9 mm. VI-1421. Rayitas de ajuste en anv. y hojas en rev. MBC/EBC-. **1300**

**2588** 8 escudos. 1798. Santiago. DA. AU 27,02 g. 37,4 mm. VI-1422. Acuñación floja en rev. R.B.O. MBC+/EBC-. **1800**



2589



2590



2591



**2589** 8 escudos. 1801. Santiago. AJ. AU 26,99 g. 37,4 mm. VI-1427. Acuñación floja en anv. Hojitas. R.B.O. MBC+/EBC. **1600**

**2590** 8 escudos. 1804. Santiago. FJ. AU 27,02 g. 37,1 mm. VI-1430. Hojitas. EBC-/EBC. **1600**

**2591** 8 escudos. 1805. Santiago. FJ. AU 27,05 g. 37,8 mm. VI-1431. Rayitas de acuñación en anv. B.O. EBC-/EBC. **2100**

### Ocupación Napoleónica De Cataluña



2592



**2592** 5 pesetas. 1811. Barcelona. AR 26,96 g. 39,1 mm. VI-36. EBC. Rara en esta conservación. **700**

*Fernando VII*

- 2593** Medalla. Promulgación de la Constitución. 1812. Segovia. 6,12 g. 26 mm. Vives-297 var. ley. rev. MBC. **30**  
**2594** 8 reales. 1811. Lima. JP. AR 27,21 g. 38,8 mm. VI-1040. Rayas en anv. MBC. **60**



- 2595** 8 reales 1809. México. AR 26,98 g. 39,9 mm. VI-1083. Pequeñas marcas. R.B.O. MBC+/MBC-. **95**  
**2596** 20 reales. 1822. Sevilla. RD. AR 27,14 g. 37,2 mm. VI-1173. Finas rayas en anv. MBC-. Escasa. **200**  
**2597** 8 reales. 1821. Zacatecas. RG. AR 26,97 g. 40,6 mm. VI-1209. MBC+. **100**



- 2598** 2 escudos. 1820. Madrid. GJ. AU 6,69 g. 21,8 mm. VI-1343. MBC/MBC+. **315**  
**2599** 2 escudos. 1824. Madrid. AJ. AU 6,8 g. 21 mm. VI-1347. Golpecitos en canto y pequeñas marcas. EBC-. **315**



- 2600** 8 escudos. 1813. Lima. JP. AU 27,14 g. 35,7 mm. VI-1465. Rayita en anv. y pequeñas marcas. MBC+/EBC-. Escasa. **1500**  
**2601** Similar al anterior. AU 27,08 g. 35,9 mm. VI-1465. Trazas de limpieza. Vano en rev. MBC+/EBC-. **1500**



2602



2603



- 2602** 8 escudos. 1816. Lima. JP. AU 27,02 g. 36,7 mm. VI-1468. Mínima hojita en rev. R.B.O. EBC. Escasa. **2200**  
**2603** 8 escudos. 1809. México. HJ. AU 27 g. 36,7 mm. VI-1482. Fina grieta. MBC+. **1400**



2604



2605



2606



- 2604** 8 escudos. 1811. México. HJ. AU 26,89 g. 37 mm. VI-1484. Vano en rev. MBC. **1500**  
**2605** 8 escudos. 1815/4. México. JJ. AU 26,96 g. 37,4 mm. VI-1489. Ligeras trazas de limpieza. R.B.O. MBC/EBC-. Escasa. **1800**  
**2606** 8 escudos. 1809. Nuevo Reino. JF. AU 26,93 g. 36,4 mm. VI-1498. Múltiples golpecitos y rayitas. Limadura en canto. BC+/MBC-. **1200**



2607



2608



2609



- 2607** 8 escudos. 1815/4. Nuevo Reino. JF. AU 27,03 g. 36,4 mm. VI-1504. Pequeñas marcas. MBC-/MBC. **1225**  
**2608** 8 escudos. 1820. Nuevo Reino. JF. AU 25,25 g. 36 mm. VI-1509. Pequeñas limaduras en canto. Vano en rev. MBC. **1200**  
**2609** 8 escudos. 1809. Popayán. JF. AU 27,03 g. 37,3 mm. VI-1511. R.B.O. MBC+/EBC-. **1600**



- 2610** 8 escudos. 1811. Popayán. JF. AU 26,98 g. 37,7 mm. VI-1513. Ligeras trazas de limpieza. R.B.O. EBC-. **2100**  
**2611** 8 escudos. 1818. Popayán. FM. AU 27,04 g. 36,7 mm. VI-1522. B.O. EBC/EBC+. **2700**



- 2612** 8 escudos. 1816. Popayán. FR. AU 27,04 g. 37,5 mm. VI-1527. Pátina de monetario. MBC+. **2300**  
**2613** 8 escudos. 1816. Popayán. PR. Marca de ceca PN. AU 27,08 g. 38,1 mm. VI-1527. Acuñación floja en rev. R.B.O. EBC-/MBC+. Muy escasa. **2300**  
**2614** 8 escudos. 1819. Popayán. JF. Falsa de época. AU 27,08 g. 37,6 mm. MBC. **1300**

*Isabel II*



- 2615** Medalla de proclamación. 1843. Segovia. AR 5,06 g. 23,4 mm. Herrera-15. Golpecito en rev. MBC+. **60**  
**2616** Similar al anterior. Metal blanco 4,67 g. 23,6 mm. Herrera-15 (var. metal). EBC. **40**  
**2617** Similar al anterior. CU 2,29 g. 22,2 mm. Herrera-15. MBC-. **30**  
**2618** 20 reales. 1856. Madrid. AR 25,65 g. 36,9 mm. VI-512. Fina raya en anv. y manchas de óxido en rev. MBC/MBC+. **125**



- 2619** 4 escudos. 1867. Madrid. AU 3,36 g. 17,9 mm. VI-572. MBC+. **150**
- 2620** Similar al anterior. AU 3,35 g. 17,8 mm. VI-572. Golpecito en canto y ligeras marcas. EBC-. **150**
- 2621** 80 reales. 1844. Barcelona. PS. AU 6,75 g. 21 mm. VI-587. Golpecitos en anv. EBC-/EBC+. **325**
- 2622** 80 reales. 1845. Madrid. CL. AU 6,78 g. 20,9 mm. VI-603. Golpecito en canto. R.B.O. EBC-/EBC. **325**

### Amadeo I



- 2623** 5 pesetas. 1871\*18-75. Madrid. DEM. AR 24,93 g. 37,4 mm. VII-36. Pequeñas marcas. Ligerá pátina. R.B.O. EBC/EBC+. **480**

### Alfonso XII



- 2624** 10 pesetas. 1878 \*18-78. Madrid. EMM. AU 3,19 g. 19,1 mm. VII-97. Pequeño punzón en anv. MBC+/EBC-. **150**
- 2625** 10 pesetas. 1879\*18-79. Madrid. A/ EMM. AU 3,20 g. 19,2 mm. VII-98. MBC-/MBC. Muy rara. **500**
- 2626** 25 pesetas. 1884\*18-84. Madrid. MSM. AU 8,04 g. 24,1 mm. VII-113. R.B.O. EBC-/EBC. **425**

### Alfonso XIII



- 2627** Céntimo. 1906\*6. Madrid. SMV. CU 0,95 g. 15,9 mm. VII-127. Sobredorada. EBC. Rara. **200**
- 2628** Similar al anterior. CU 0,95 g. 15,2 mm. VII-127. MBC. Rara. **300**
- 2629** Peseta. 1899\*18-99. Madrid. SGV. AR 5,07 g. 22,9 mm. VII-155. B.O. EBC+. **50**



- 2630** Peso. 1897. Manila. SGV. AR 24,86 g. 37,4 mm. VII-192. Pequeñas marcas. MBC+/MBC. **95**
- 2631** 20 pesetas. 1890\*18-90. Madrid. MPM. AU 6,44 g. 21,1 mm. VII-195. Pleno B.O.- SC. **325**
- 2632** Similar al anterior. AU 6,43 g. 21,2 mm. VII-195. EBC+/SC. **300**

### Francisco Franco



- 2633** 20 pesetas. 1896 \*19-62. Madrid. MPM. AU 6,47 g. 21,2 mm. VII-415. SC. **280**

### Monedas Extranjeras

#### MUNDO ISLÁMICO



- 2634** OMEYAS DE DAMASCO. Abd al-Malik (64-86 H/684-705). Dírham. Basora. 80 H. AR 2,71 g. 22 mm. Klat-161. EBC-. **80**
- 2635** Al-Walid I (86-96 H/705-715). Dírham. Damasco. 88 H. AR 2,55 g. 26 mm. Klat-332.1. Pequeñas manchas. EBC-. **60**



- 2636** Dírham. Damasco. 88 H. AR 2,54 g. 26 mm. Klat-332.2. Pequeña rotura al borde. EBC-. **50**
- 2637** Similar al anterior. AR 2,85 g. 27 mm. Klat-332.2. EBC. **40**



- 2638** Dírham. Suq al-Ahnaz. 91 H. AR 2,92 g. 26 mm. Klat-488. Manchita. EBC-/MBC+. **60**
- 2639** Dírham. Wasit. 93 H. AR 2,86 g. 27 mm. Klat-688a. Golpecito en canto. EBC. **30**



- 2640 Dirham. Wasit. 94 H. AR 2,87 g. 27 mm. Klat-689. EBC/EBC-. 40
- 2641 Dirham. Wasit. 95 H. AR 2,86 g. 26 mm. Klat 690a. EBC-. 30
- 2642 Dirham. Damasco. 96 H. AR 2,83 g. 28 mm. Klat-340.2. MBC+. 30
- 2643 Sulayman (96-99 H/715-717). Dirham. Wasit. 98 H. AR 2,85 g. 26 mm. Klat-693a. MBC+. 30
- 2644 Umar II (99-101 H/717-720). Dirham. Basora. 100 H. AR 2,87 g. 26 mm. Klat-172. MBC+. 80



- 2645 Similar al anterior. AR 2,2 g. 23 mm. Klat-172. EBC-. 80
- 2646 Yazid II (101-105 H/720-724). Dirham. Kirman. 103 H. AR 2,45 g. 26 mm. Klat-534. Leves oxidaciones. EBC. 50



- 2647 MERINÍES. Ahman B. Ibrahim (775-796 h./1373-1393). Dinar. S/F. Fez. PrRef-94a; H-825; Hadri-217. AU 4,66 g. 32,6 mm. EBC. 250

**ESTADOS ALEMANES**



- 2648 SAJONIA. Jorge I. 5 marcos. 1903. E. AR 27,69 g. 38,1 mm. KM-1258. Pequeñas marcas. MBC+/EBC-. 60
- 2649 Jorge I. 5 marcos. 1904. E. AR 27,79 g. 38 mm. KM-1262. MBC+/EBC-. 125



**ARGENTINA**



**2650** 50 centavos. 1881. KM-26. Mínimos golpes. EBC+. Muy rara. **2500**



**AUSTRIA**

**2651** 1000 Schilling. 1976. AU 13,51 g. 26,9 mm. KM-2933. B.O. SC. **600**

**BÉLGICA**

**2652** Alberto I. 20 francos. 1914. AU 6,14 g. 21,1 mm. KM-78. B.O. EBC+. **300**



**COSTA RICA**

**2653** 2 colones. 1921. AU 1,56 g. 13,8 mm. KM-139. B.O. EBC-. **65**

**CUBA**

**2654** 1 peso. 1916. AU 1,65 g. 14,6 mm. KM-16. B.O. SC. **85**

**2655** 20 pesos. 1915. AU 33,47 g. 34,1 mm. KM-21. Golpecitos en canto y pequeñas marcas. B.O. EBC-. **1500**



**2656** Souvenir. Cubanos en el exilio. Canto con leyenda. AR 28,47 g. 39 mm. XM-6. Prueba. **250**

**ESTADOS UNIDOS DE AMÉRICA**

**2657** 10 dólares. 1893. AU 16,72 g. 26,9 mm. KM-102. Pequeñas marcas. R.B.O. **765**



**2658** 10 dólares. 1894-O. AU 16,71 g. 26,9 mm. KM-102. Pequeñas marcas. MBC+. **750**

**FRANCIA**

**2659** Napoleón III. 100 francos. 1858 A. AU 32,25 g. 34,9 mm. KM-786.1. Rayita en anv. EBC+. **1650**

**GIBRALTAR**



**2660** 25 libras. 1975. AU 7,79 g. 21,8 mm. KM-7. B.O. SC. **375**

**2661** 50 libras. 1975. AU 15,52 g. 26,8 mm. KM-8. B.O. SC. **725**

**GRAN BRETAÑA**



**2662** Medalla del Almirante Vernon. Cartagena de Indias. 1741. AE 11,99 g. 37,1 mm. Leves concreciones. Inusual conservación para este tipo de piezas. EBC. **250**



**2663** Medalla del Almirante Vernon con sir Robert Walpole. AE 10,89 g. 18,6 mm. MBC+. Rara. **500**

**GRECIA**



**2664** Otón I. 5 dracmas. 1833 A. AR 22,22 g. 38 mm. KM-20. Golpecitos en canto. MBC. Escasa. **110**

**GUATEMALA**

**2665** Lote de 5 piezas. Resello bifacial de Guatemala sobre un peso de Chile 1877 y 4 sobre un sol de Perú 1879, 1889, 1893 y 1894. De MBC- a MBC+. **500**

**INDIA**

**2666** Lote de 30 monedas de fanam. Mysore. S. XVIII. Calidad media MBC+/EBC. **600**

**IRAQ**

**2667** 50 dinares. 1980. XV centenario de la Hégira. AU 13,7 g. 24,9 mm. KM-150. B.O. SC. **625**

**ESTADOS ITALIANOS.**



**2668** Sicilia. Carlos III. 6 tari. 1732. Palermo. SM. SPAMR-56. MIR-520/1. MBC+/MBC. **600**

**2669** Reino de Italia. Napoleón. 5 liras. 1808. M. AR 24,72 g. 36,9 mm. KM-10.7. MBC-/MBC. **100**



**2670** 40 liras. 1812-M. AU 12,88 g. 26 mm. KM-12. MBC. **575**

**2671** Italia. Víctor Manuel II. 20 liras. 1873. M-BN. AU 6,46 g. 21,2 mm. KM-10.3. SC. **325**

**2672** Humberto I. 20 liras.1882. R. AU 6,45 g. 21,3 mm. KM-21. EBC+. **300**

**JAPÓN**

**2673** Schibu Gin (1859-68). AR 8,57 g. 16 X 23 mm. C-16. EBC-. **125**

**MARRUECOS**  
**LOTES DE CONJUNTO**

- 2674** Lote de 7 piezas, una con perforación: Hisam (pretendiente, 1), Sulayman II (3), Muhammad III (1) y IV (1). Sin ceca (1), Al-Suwaira (3), Tetuán (1), Rabat (1), Fez (1). MBC-/MBC. **100**
- 2675** Muhammad III (1171-1204/1757-1790). Lote de 15 dírham sin ceca. Fechas 1181, 1182, 1187, 1188 y 1196. MBC-/MBC+. **150**
- 2676** Lote de 14 piezas: Moulay al Hasan I (colección completa de 7 piezas 1299-1314 H) y Abd al-Aziz (colección 7 piezas 1313-1319 H). Calidad media MBC+. **80**
- 2677** Lote de 13 piezas: Moulay al Hasan I (colección completa de 7 piezas 1299-1314 H) y Abd al-Aziz (colección 6 piezas 1313-1318 H). De MBC a SC. **90**
- 2678** Lote de 6 piezas: 1/20 de rial -1320 (2) y 1321 (1)-, y 1/10 de rial -1320 (2) y 1321 (1)-. Calidad media MBC. **35**
- 2679** Lote de 6 piezas de 2 1/2 dírham. Fechas 1299-1313 H. Y-6. MBC/MBC+. **50**
- 2680** Lote de 8 piezas de 2 1/2 dírham. Fechas 1313 H, 1314, 1315 (2), 1316, 1317, y 1318 (2). Y-11.1 y 11.2. MBC/MBC+. **75**
- 2681** Lote de 6 piezas de 2 1/2 dírham. Fechas 1320 H (3) y 1820 (3). Y-20.1,2 y 3. Calidad media MBC. **75**
- 2682** Lote de 6 piezas de 5 dírham. 1299 H-1313 H. Y-7. MBC+/SC. **100**
- 2683** Lote de 7 piezas de 5 dírham. Fechas: de 1313 a 1318 H (2 piezas del 1315). Y-12. MBC+/EBC. **125**
- 2684** Lote de 5 piezas de 5 dírham. Fechas: 1320 H (2), 1321 (2) y 1322 H. MBC+/EBC. **75**
- 2685** Lote de 4 piezas de 5 dírham. Fechas: 1323 H, 1329, 1331 y 1336. MBC/SC. **75**



- 2686** Sa'adies. Abu Muhammad Abd Allah (965-981/1557-1574). Dírham. S/F. Fez. AR 1,2 g. 17 mm. Brethes-1431; Ho-927. MBC. **40**
- 2687** Muhammad III (1171-1204 H/1757-1790). Dírham. 1195 H. Marrakech. AR 2,79 g. 23 mm. BM-335; KM-C32.18. EBC. **40**
- 2688** 1/2 felús (mazuma). 1310 H. Fez. Cu 1,48 g. 18,8 mm. Y-B1. MBC+. Rara. **300**
- 2689** 1/2 felús (mazuma). 1310 H. Fez. Cu 1,43 g. 18,8 mm. Y-B1. MBC. Rara. **200**
- 2690** Mazuma. 1320 H. England (Birmingham). CU 0,92 g. 15,9 mm. Y-14.1. MBC+. **20**



- 2691** Mazuma. 1320 H. Fez. CU 1,09 g. 16,1 mm. Y-14.2. MBC+. Muy escasa. **120**
- 2692** Mazuma. 1310 H. Fez. CU 2,9 g. 23,2 mm. Y-1. MBC+. Rara. **250**
- 2693** Felús. 1310 H. Fez. CU 2,83 g. 23,4 mm. Y-1. Oxidación en rev. MBC. Rara. **150**
- 2694** 2 mazumas. 1320 H. Fez. CU 1,96 g. 20,2 mm. Y-15.2. Leves oxidaciones. MBC+. **50**
- 2695** 2 mazumas. 1321 H. Birmingham. CU 1,95 g. 19,9 mm. Y-15.1. MBC+. **25**



- 2696** 2 mazumas. 1322 H. Fez. CU 2,11 g. 20,1 mm. Y-15.2 Golpe en rev. MBC. Escasa. **100**
- 2697** 2 mazumas. 1323 H. CU 2,01 g. 20 mm. Y-15.2 MBC+. **85**
- 2698** 2 mazumas. 1323 H. Fez. CU 2,03 g. 20,2 mm. Y-15.2 MBC/MBC+. **70**



- 2699** 5 mazumas. 1320 H. Fez. CU 4,67 g. 25,2 mm. Y-16.2 MBC-. **30**
- 2700** 10 mazumas. 1320 H. Fez. CU 10,03 g. 30,5 mm. Y-17.3. Leves oxidaciones. MBC+. **50**
- 2701** Similar al anterior. CU 9,6 g. 30,1 mm. Y-17.3. MBC. **50**
- 2702** 10 mazumas. 1323 H. Fez. CU 9,89 g. 30,3 mm. Y-17.3. BC+/MBC-. **50**



- 2703** 1/10 rial (dírham). 1331 H. París. 2,43 g. 16,4 mm. Y-30. MBC. **30**
- 2704** 2 1/2 dírhams. 1314 H. París. 7,17 g. 25,7 mm. Y-6. MBC. Escasa. **100**
- 2705** 2 1/2 dírhams. 1329 H. París. 6,16 g. 24,9 mm. Y-23. MBC+. **30**



- 2706** 2 1/2 dírhams. 1331 H. París. 6,17 g. 12,3 mm. Y-31. EBC-. **35**
- 2707** 5 dírhams. 1314 H. París. 14,41 g. 37,2 mm. Y-7. R.B.O. EBC-/MBC+. Rara. **250**



2708



2709



2710



- |             |   |            |
|-------------|---|------------|
| <b>2708</b> | 10 dirhams. París. 1299 H. Y-8. AR 29,11 g. 39,1 mm. B.O. EBC.                    | <b>40</b>  |
| <b>2709</b> | 10 dirhams. 1313 H. Berlín. AR 29,01 g. 39 mm. Y-13. Manchitas. EBC-. Muy escasa. | <b>300</b> |
| <b>2710</b> | Similar al anterior. AR 29,05 g. 39,2 mm. Y-13. Manchitas. MBC+. Muy escasa.      | <b>200</b> |



2711



2712



2713



- |             |   |           |
|-------------|---|-----------|
| <b>2711</b> | 10 dirhams. 1320 H. England (Birmingham). Y-22.1. AR 24,8 g. 37,5 mm. EBC-. | <b>75</b> |
| <b>2712</b> | 10 dirhams. 1321 H. París. AR 24,77 g. 37,4 mm. Y-22.2. MBC.                | <b>50</b> |
| <b>2713</b> | 10 dirhams. 1329 H. París. AR 24,86 g. 37,6 mm. Y-25. EBC-.                 | <b>50</b> |



2714



- |             |   |           |
|-------------|---|-----------|
| <b>2714</b> | 10 dirhams. 1331 H. París. AR 25 g. 37,5 mm. Y-33. B.O. EBC+. | <b>50</b> |
|-------------|---|-----------|



2715



2716



2717



**2715** 10 dirhams. 1336 H. París. AR 24,95 g. 37,6 mm. Y-33. Pequeñas marcas. B.O. EBC-. **50**

**2716** 20 francos. 1347 H. París. AR 19,93 g. 34,7 mm. Y-39. EBC-. **30**

**MÉXICO**

**2717** Agustín Iturbide. 8 reales. 1822. KM-304. Marcas. MBC+. **500**

**PORTUGAL**



2718



**2718** 50 centavos. 1935. KM-577. GO-20.06. EBC-. **120**



2719



2720



2721



**SERBIA**

**2719** Milan I. 20 dinara. 1882. AU 6,42 g. 21 mm. EBC-. **350**

**SUIZA**

**2720** 10 francos. 1922 B. AU 3,21 g. 18,9 mm. KM-36. EBC+. **150**

**VENEZUELA**

**2721** 2 bolivares. 1879. AR 9,94 g. 27 mm. KM-15. MBC-. **200**

## LIBROS



2722



2723

- 2722** H. Flórez, *Medallas de las colonias, municipios y pueblos antiguos de España*, vols. I y II, 1757 y 1758. Encuadernación original. Pasta española. Lomo redondo con nervios. Guardas de papel de aguas. **350**

- 2723** A. Banti, *Corpus Nummorum Romanorum. Monetazione repubblicana*, Firenze, 1980-1982, 9 vols. **200**



2724



2725

- 2724** David. R. Sear, *Roman Coin and their values*, Ed. Spink: *Vol. I, The Millenium Edition. The Republic and the Twelve Caesar 280 B.C.-AD 96*, London, 2000; *Vol. II, The Accession of Nerva to the overthrow of the Severan Dynasty AD-96-AD 235*, 2002; *Vol. III, The Accession of Maximinus I to the death of Carinus AD 235-285*, London, 2005; *Vol. IV, The tetrarchies and the rise of the House of Constantine, AD 284-337*, London, 2011; *Vol. V, The Christian Empire: The Later Constantinian Dynasty and the Houses of Valentinian and Theodosius and their Successors, Constantine II to Zeno, AD 337-491*, London, 2014. **200**

- 2725** X. Calicó, *The Roman Aurei Catalogue, Volume One: From the Republic to Pertinax, 196 B.C-193 A.D.*, y *Volume Two: From Didius Julianus to Constantinus I, 193 A.D.-335 A.D.*, Barcelona, 2003. **150**



# *ARQUEOLOGÍA*

## *Nota*

Las dimensiones de las fotografías no son reales ni proporcionadas. El tamaño real de las piezas es el que figura descrito en el texto.

Las condiciones de venta para esta sección son las habituales que figuran al comienzo del catálogo. Dada la fragilidad, dimensiones o peso de las piezas arqueológicas, el envío debería realizarse por una compañía especializada y asegurado. En nuestras oficinas les facilitaremos los datos de dichas compañías, así como el costo del envío para cada caso concreto.



*Valle del Indo*

3001

- 3001** Vasija decorada con motivos geométricos y vegetales en tonos negros (II milenio a.C.). Cerámica. Altura 9,5 cm. Adjunta certificado de termoluminiscencia QED Laboratoire. **300**

*Bactria*

3002



3003

- 3002** Vaso (I milenio a.C.). Alabastro. Altura 8 cm. **220**  
*Ex colección particular (Japón; 1990).*
- 3003** Vaso (I milenio a.C.). Alabastro. Pequeña falta en la boca. Altura 6,5 cm. **200**  
*Ex colección particular (Japón; 1990).*

*Próximo Oriente*

3004



3005

- 3004** Copa decorada con motivos geométricos (I milenio a.C.). Terracota. Altura 10,5 cm. **180**
- 3005** Irán. Copa (IV-III milenio a.C.). Cerámica. Altura 21 cm. Intacta. **175**



3006



3007



3008

- 3006 Luristán.** Punta de lanza con nervio central y pátina verde (ss. IX-VI a.C.). Bronce. Longitud 41,5 cm. **220**
- 3007 Luristán.** Punta de lanza con nervio central y pátina verde (ss. IX-VI a.C.). Bronce. Longitud 43 cm. **260**
- 3008 Luristán.** Puñal con pátina verde (ss. IX-VI a.C.). Bronce. Longitud 36,5 cm. **375**



3009



3010



3011

- 3009 Luristán.** Cuenco (ss. IX-VI a.C.). Bronce. Diámetro 11 cm. **100**
- 3010 Imperio Neasirio.** Cuenco con oxidaciones turquesas (ss. IX-VI a.C.). Bronce. Diámetro 15,6 cm. **180**
- 3011 Anatolia.** Anforisco con decoración vegetal y de cabezas zoomorfas (II-I milenio a.C.). Cerámica. Altura 13 cm. Adjunta certificado de termoluminiscencia QED Laboratoire. Intacta. **175**

## Egipto



3012



3013

- 3012 II Período Intermedio.** Escarabeo (1782-1570 a.C.). Fayenza. Altura 1,4 cm. **120**  
*Ex colección Mustaki (Reino Unido;2000).*
- 3013 Baja Época.** Remate de sistro en forma de diosa Hathor (ss. VI-IV a.C.). Fayenza. Algunas pérdidas. Soporte incluido. Altura 7 cm. **800**  
*Ex colección Rafael Tauler Fesser.*



3014



3015



3016

- 3014** Remate de sistro en forma de diosa Hathor (ss. VI-IV a.C.). Fayenza. Algunas pérdidas. Soporte incluido. Altura 5 cm. **600**  
*Ex colección Rafael Tauler Fesser.*
- 3015** Ojo de Horus (ss. VI-IV a.C.). Fayenza. Altura 2,3 cm. **120**
- 3016** **Período Ptolemaico.** Ushabti (323-30 a.C.). Fayenza. Altura 13,7 cm. **500**

### *Cuenca Oriental del Mediterráneo*



3017



3018



3019

- 3017** Cuentas de collar con módulos y materiales variados (I milenio a.C.). 87 piezas. Longitud de 0,5 a 3,5 cm. **130**

### *Grecia Antigua*

- 3018** **Apulia.** Lekanyis decorado con rostros femeninos y figuras palmiformes (430-300 a.C.). Cerámica de figuras rojas. Altura 8,8 cm. Intacto. **450**  
*Adjunta declaración de importación del Ministerio de Cultura de España (no sujeto a tasas de exportación).*
- 3019** **Magna Grecia.** Kylix con decoración geométrica (s. IV a.C.). Cerámica de barniz negro. Altura 6 cm. Intacto. **35**

### *Hispania Antigua*



3020

- 3020** **Fenicio-púnico.** Lote de 10 puntas de flecha, de doble filo y anzuelo (ss. VII-V a.C.). Bronce. Longitud de 3,5 a 5 cm. **50**

*Roma*

- 3021 Imperio Romano.** Lote de 2 objetos: un pequeño amuleto de falo y contera de flecha (ss. I-III d.C.). Fayenza y hierro. Longitud de 1 a 3,8 cm. **75**
- 3022** Lote de 4 objetos: anillo de sello, colgante en forma de falo, colgante con decoración geométrica, colgante en forma ovalada (ss. I-IV d.C.). Bronce y plata. Entre 2,5 y 3,4 cm. **100**
- 3023** Lote de 4 piezas: fibula de palomita, dos colgantes y un entalle (Imperio romano-Edad Moderna). Bronce y plata. Entre 2 y 4 cm. **125**



- 3024** Lote de 4 objetos: una palomita, una gallina, un lobo y cabeza con tres asas (ss. I-IV d.C.). Bronce. Entre 5 y 2 cm. **100**
- 3025** Lote de 2 figuras: figurilla de diosa romana y Baco niño como puti (Imperio romano-Edad Moderna). Bronce. 6,5 cm. y 2,7 cm. **125**
- 3026** Colgante con relieve de águila y falo en la parte inferior (ss. I-IV d.C.). Bronce. Altura 5,7 cm. **150**



- 3027** Falo con anilla e incrustación en parte superior (ss. I-IV d.C.). Bronce. Longitud 2,6 cm. **100**
- 3028** Ungüentario en forma de lagrimal con cintura poco marcada (ss. I-III d.C.). Vidrio. Presenta irisaciones. Altura 9,5 cm. **100**
- 3029** Ungüentario con panza baja y cuello ancho y largo exvasado (ss. I-III d.C.). Vidrio. Presenta irisaciones. Altura 13,5 cm. **250**



3030

- 3030** Ungüentario con depósito troncocónico y cuello largo exvasado (ss. I-III d.C.). Vidrio. Presenta irisaciones. Altura 11,5 cm. **150**

### *Bizancio*

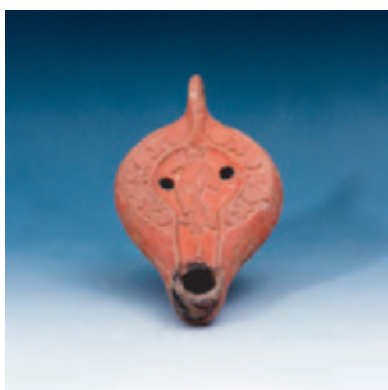

3031



3032

- 3031** Lucerna con piqueta circular, decorada con figura pisciforme en su centro, rodeada por decoración floral y geométrica (ss. V-VI d.C.). Terracota. Longitud 15 cm. Intacta. **220**
- 3032** Granada incendiaria con decoración geométrica (ss. VII-X d.C.). Terracota. Altura 15 cm. Incluye peana. **125**

### *China*



3033



3034

- 3033** **Dinastía Han.** Vasija destinada a grano, vidriada en marrón y franja central con máscaras de Taotie (206 a.C.-220 d.C.). Cerámica. Altura 30 cm. **250**
- 3034** **Dinastía Ming.** Figura de cortejo sobre base (1368-1644 d.C.). Terracota vidriada. Altura 25,5 cm. **150**

## Edad Moderna



3035

**3035** Busto femenino con tocado medieval (ss. XVI-XVIII). Bronce. Longitud 4,3 cm.

120

## Prehispánico

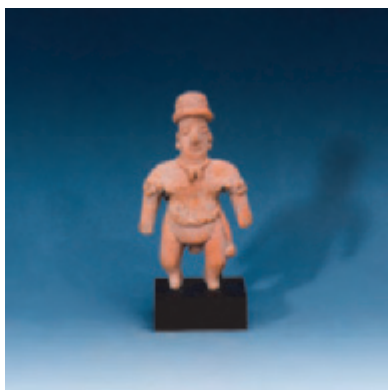

3036



3037

**3036** **Cultura Colima.** Figura masculina (100 a.C.-250 d.C.). Terracota. Altura 11,5 cm. Incluye peana. **350**  
*Ex colección David Harner (EEUU; 1990). Adjunta declaración de importación del Ministerio de Cultura de España (no sujeto a tasas de exportación).*

**3037** **Cultura Copán.** Cuenco con decoración geométrica (250 - 900 d.C.). Cerámica. Algunas pérdidas. Conserva la policromía original. Diámetro 19 cm. **160**  
*Ex colección Rafael Tauler Fesser.*



3038



3039

**3038** **Cultura Nazca.** Cuenco con decoración policromada de un ser mítico (350-600 d.C.). Cerámica. Diámetro 17,2 cm. Adjunta certificado de termoluminiscencia Ralf Kotalla (1990). **320**  
*Adjunta certificado de exportación de Alemania. Adjunta declaración de importación del Ministerio de Cultura de España (no sujeto a tasas de exportación).*

**3039** **Cultura Nicoya.** Vasija con decoración en negro y rojo sobre engobe blanco, geométrica en su parte inferior y de felinos en su parte superior (500-1500 d.C.). Cerámica. Altura 28 cm. **300**





3040



3041

- 3040** **Cultura Lambayeque.** Vasija con rostro de deidad en su cuello (700-1400 d.C.). Cerámica. Pequeño agujero en la base. Altura 16 cm. **250**

*Ex colección particular (Westfalia; 1970). Adjunta certificado de exportación de Alemania. Adjunta declaración de importación del Ministerio de Cultura de España (no sujeto a tasas de exportación).*

- 3041** **Cultura Nariño.** Lote de 2 vasijas con decoración geométrica (800-1500 d.C.). Cerámica. Altura de 7 a 6,5 cm. **120**

*Adjunta certificado de exportación de Alemania.*



3042

- 3042** **Cultura Chimú.** Collar de cuentas con colgante central en forma de rostro antropomorfo (1000-1470 d.C.). Sodalita, espondilo y cuarzo. Longitud 46,5 cm. **250**

# CONSIGNE CON NOSOTROS EN NUESTRAS PRÓXIMAS SUBASTAS

Envíenos un email, llámenos o visite nuestras oficinas para una primera toma de contacto. Estudiaremos el material facilitado.

Si es preciso, nos desplazaremos para evaluar las piezas y efectuar un análisis más exhaustivo.

GRATUITO Y SIN COMPROMISO



En caso de que tenga que enviarnos sus lotes, nosotros nos encargaremos, asegurando en todo momento la mercancía.

Podremos efectuar ANTICIPOS de hasta un 50% sobre el precio de salida.



El pago de la liquidación de los lotes vendidos se realizará en un plazo máximo de 40 días desde la celebración de la subasta.

Condiciones especiales para colecciones y conjuntos de monedas.

# JESÚS VICO



Consulte el catálogo en nuestra página web  
[www.jesusvico.com](http://www.jesusvico.com)

• **Regístrese y puje en vivo** •

Sistema de puja en tiempo real y aviso de puja superada

Vídeos de lotes seleccionados

Fotografía ampliada de lotes seleccionados

Fotografía de todos los lotes en conjunto

Catálogo disponible en pdf y flipbook

















JESÚS VICO

P.V.P. 15 €